

# **DIRECCIÓN AMBIENTAL REGIONAL PACÍFICO ESTE**



**AUDIENCIA PÚBLICA DE SEGUIMIENTO AL PLAN  
DE ACCIÓN 2007-2011 Y RENDICIÓN DE  
CUENTAS DE LA ADMINISTRACIÓN PÚBLICA A  
LA CIUDADANÍA VALLECAUCANA**

## TABLA DE CONTENIDO

	<b>Pág.</b>
Introducción	3
Avance del Plan Financiero de la Corporación.	4
Ingresos y gastos de funcionamiento e inversión.	5
Avance de las metas físicas de procesos y proyectos Ene-Dic 2010	6
Acumulado Plan Acción 2007- 2011	7
Generalidades de la Dirección Ambiental Regional Pacífico Este	8
Situaciones ambientales relevantes.	9
Compromisos adquiridos y acciones desarrolladas en la Audiencia anterior (2010).	12
Ejecución presupuestal DAR Pacífico Este.	13
Gestión realizada por programa y procesos 2010.	18
Servicio de Atención al Usuario.	45

## INTRODUCCIÓN

La Corporación Autónoma Regional del Valle del Cauca . CVC ha asumido como una de sus estrategias fundamentales el fortalecimiento permanente de los actores sociales para una más efectiva gestión ambiental regional. En este sentido, la provisión oportuna a los actores de la comunidad de la información y el conocimiento apropiados para la toma de decisiones frente al medio ambiente constituye un elemento de singular valor en la consecución de los propósitos misionales de la Corporación.

La Constitución Nacional de 1991 establece en varios de sus Artículos las herramientas pertinentes para el fortalecimiento de la participación comunitaria, a la vez que ordena a los organismos del Estado mantener informadas a las comunidades sobre la forma como se han manejado los recursos públicos y en consonancia con lo que dispone la Ley 489 de 1998, la necesidad de estos organismos y, desde luego de la CVC, de hacer una periódica rendición de cuentas mediante la realización de audiencias públicas.

En razón de lo extenso del área de jurisdicción de la CVC en el departamento del Valle del Cauca y de las características particulares de los territorios que la componen, la Corporación ha determinado realizar ocho (8) audiencias, cada una en las distintas Direcciones Ambientales Regionales (DAR) que se han establecido para el desarrollo de sus funciones misionales y de gestión institucional.

En consecuencia, cabe aclarar que el territorio vallecaucano se ha estructurado operativa y administrativamente en ocho (8) Direcciones Ambientales Regionales con el propósito de lograr una gestión más eficiente en los asuntos de su competencia y acorde al modelo organizacional adoptado que consulta, además de los aspectos biofísicos, las condiciones sociales, económicas y culturales del territorio para que se le permita una acción más dinámica, oportuna e integral, la cual parta de la descongestión y desconcentración de las acciones corporativas.

El documento que presentamos a continuación se refiere básicamente, de una manera sucinta, a las acciones realizadas por la CVC en la jurisdicción de la DAR Pacífico Este durante el año 2010.

## 1. AVANCE DEL PLAN FINANCIERO DE LA CVC

PRESUPUESTO DE INGRESOS Y GASTOS VIGENCIA 2010			
(cifras en Millones de pesos)			
CONCEPTO	PROGRAMADO	EJECUCION*	%
Ingresos	129.985	154.977	119,2
Gastos de Funcionamiento	27.562	26.109	94,7
Gastos de Inversión	102.423	97.178	94,9
<p>[*] La ejecución considera las partidas con registro presupuestal</p> <p>1. El valor no incluye las vigencias expiradas incorporadas al Presupuesto 2010</p> <p>2. La ejecución considera sólo las partidas con registro presupuestal a diciembre 31 de 2010</p>			

## 2. INGRESOS Y GASTOS DE FUNCIONAMIENTO E INVERSIÓN

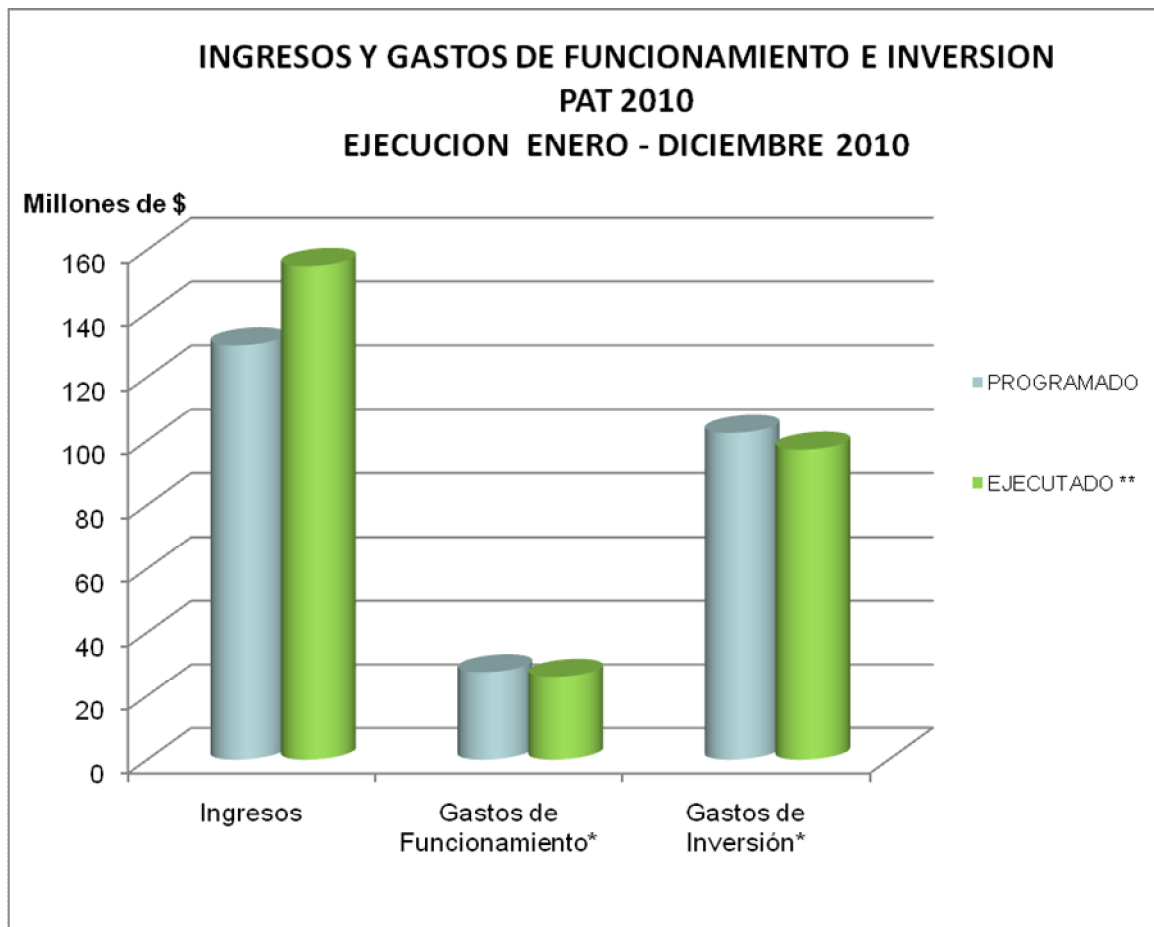

### 3. AVANCES EN LAS METAS FÍSICAS DE PROCESOS Y

#### PROYECTOS ENERO Æ DICIEMBRE DE 2010

PROGRAMA	% PROGRAMACION	% EJECUCION	% AVANCE
1-Planificación Ambiental del Territorio y Fortalecimiento del Sistema Nacional Ambiental (SINA) en el Valle del Cauca	14,6	10,7	73,2
2-Sostenibilidad Ambiental de Centros Poblados	17,1	10,6	61,8
3-Gestión Integral para y Recuperación de Áreas de Interés Ambiental	18,3	14,3	78,1
4-Sostenibilidad Ambiental de Actividades Productivas Sectoriales de Alto Impacto	13,4	6,1	45,9
5-Educación y Cultura Ambiental Ciudadana	12,2	11,1	91,1
6-Fortalecimiento Institucional	13,4	13,0	97,2
7-Inversiones en de Cali	11	5,7	51,6
<b>TOTAL AVANCE VIGENCIA 2010</b>	<b>100</b>	<b>71,5</b>	

#### 4. AVANCE ACUMULADO DEL PLAN 2007 Æ 2011

PROGRAMAS	AVANCE A DICIEMBRE DE 2010	
	% META FISICA	% FINANCIERO
<b>FUNCIONAMIENTO</b>	-	<b>89,2</b>
<b>INVERSION</b>	<b>69,7</b>	<b>91,8</b>
1. Planificación Ambiental del Territorio y Fortalecimiento del sistema Nacional Ambiental (SINA) en el Valle del Cauca	59,0	85,7
2. Sostenibilidad Ambiental de Centros Poblados	69,0	91,0
3. Gestión Integral para la Conservación y Recuperación de Areas de Interés Ambiental	84,2	93,4
4. Sostenibilidad Ambiental de Actividades Productivas Sectoriales de Alto Impacto	74,6	93,6
5. Educación y Cultura Ambiental Ciudadana	80,9	97,2
6. Fortalecimiento Institucional	88,4	93,2
7. Inversiones en la Zona Urbana de Cali	72,4	92,5
<b>AVANCE PROMEDIO PLAN 2007-2011</b>	<b>69,7</b>	<b>90,5</b>

## 5. GENERALIDADES DE LA DIRECCIÓN AMBIENTAL REGIONAL PACÍFICO ESTE

A la Dirección Ambiental Regional Pacífico Este de la CVC, lo conforman tres municipios del Occidente Vallecaucano los cuales son: Dagua, La Cumbre y Restrepo, cuenta con un área de 303.613 hectáreas y con 66.805 habitantes en su totalidad.

La oferta ambiental de estar DAR está comprendida por las cuencas de los ríos Dagua, Anchicayá, Bitaco entre otros. Además está rodeado de una zona desértica como lo es el Enclave Subxerófito ubicado en el corregimiento de Atúncela en el municipio de Dagua. Cabe anotar, que este enclave rodea igualmente al municipio de Restrepo.

Esta jurisdicción de la CVC es rica en biodiversidad, esto se puede observar en la reserva forestal de Bitaco ubicado en el municipio de La Cumbre, la cual alberga cientos de especies de Fauna y Flora y en el Parque Nacional Los Farallones en la jurisdicción del municipio de Dagua, sector del Queremal y de Anchicayá.

Es de resaltar que la cuenca del río Dagua es la segunda en importancia en el Valle del Cauca, ya que esta desemboca en la bahía de Buenaventura, como se observa en el mapa anexo.

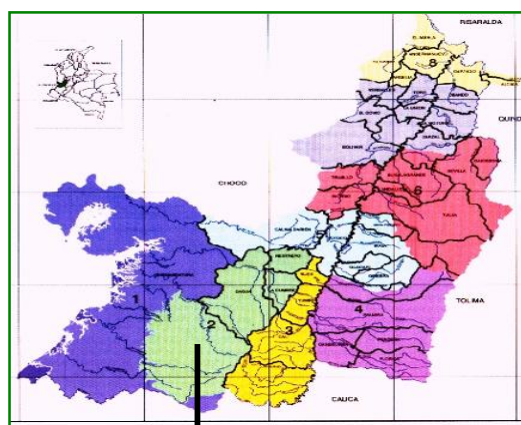

**DAR PACIFICO ESTE**

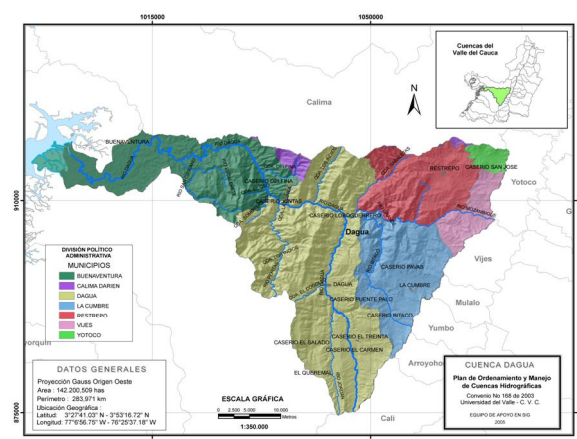



## 6. SITUACIONES AMBIENTALES RELEVANTES

La Dirección Ambiental Regional . DAR Pacífico Este, ha identificado a través de los funcionarios de la Corporación y con la ayuda de la comunidad varias situaciones ambientales críticas en la jurisdicción de sus municipios. Los cuales son las siguientes:

### 1. Conflicto en el uso inadecuado del suelo:

- No existen incentivos para alternativas sostenibles de producción
- Los cultivadores desconocen sistemas y prácticas sostenibles de producción
- Las condiciones naturales del suelo y el clima favorecen el cultivo de piña
- Erosión severa en áreas con deterioro progresivo sin acciones de recuperación
- Alta demanda de piña y buenos precios para el productor
- Escasas alternativas de producción para la zona
- Reducción de costos de siembra al no efectuar prácticas culturales

### 2. Conflicto por uso del agua:

- Alta demanda de agua para consumo humano y agropecuario.
- Asignaciones de agua desactualizadas y repartición desigual entre usuarios.
- Infraestructura deficiente de bocatomas, canales y obras generales para el reparto del agua
- Débil organización comunitaria
- Falta de inversiones al recurso por parte de los usuarios

### **3. Asentamientos humanos en zonas de riesgo:**

- Ubicación de centros poblados en la zona de protección de ríos y quebradas.
- Ubicación de viviendas en zonas de altas pendientes
- Amenazas por movimientos de masas.

### **4. Manejo y disposición inadecuada de residuos sólidos y peligrosos**

- Manejo inadecuado de residuos domiciliarios (basuras).
- Manejo inadecuado de residuos de mataderos.
- Manejo inadecuado de residuos hospitalarios.

### **5. Manejo y disposición inadecuada de aguas residuales industriales de porcícolas y domésticas**

- Vertimientos líquidos domésticos
- Vertimientos de explotaciones agropecuarias
- Explotaciones porcícolas.

### **6. Disminución y pérdida del recurso bosque**

- Ampliación de frontera agrícola y pecuaria
- Necesidad de ingresos económicos
- No hay Cultura ambiental
- Desconocimiento de alternativas
- Manejo inadecuado del recurso



**PDF**  
Complete

*Your complimentary  
use period has ended.  
Thank you for using  
PDF Complete.*

[Click Here to upgrade to  
Unlimited Pages and Expanded Features](#)

- Falta de orientación de los programas de gobierno hacia los problemas existentes
- Reforestación no focalizada
- Incendios forestales en épocas de estío
- Extracción selectiva
- Cambio de uso del suelo

## 7. COMPROMISOS ADQUIRIDOS Y ACCIONES DESARROLLAS A RAÍZ DE LA AUDIENCIA ANTERIOR

En la audiencia de rendición de cuentas del año 2009, llevada a cabo en abril 24 de 2010, en el desarrollo de la misma se resolvieron las inquietudes presentadas por los asistentes.

Como compromiso pendiente quedo la siguiente solicitud:

### **Pregunta:**

Intervención del ciudadano Alfonso Ochoa del municipio de Restrepo, quien presento un video donde muestra las continuas inundaciones ocasionadas por la Quebrada Santa Rosa ubicada en el municipio de Restrepo, ocasionando graves consecuencias al sector agrícola de esta zona. Solicito a la CVC apoyo económico para adelantar la ratificación del cauce y la descolmatación de la Quebrada

### **Respuesta:**

En el mes de diciembre de 2010, la CVC apropió recursos para la ejecución de obras de mitigación, de la quebrada Santa Rosa, en el marco de los proyectos priorizados por la ola invernal que azotaba el departamento a finales del año anterior. Para lo cual la Corporación suscribió el Convenio CVC No de 2010 con la Fundación FUNDAMBIENTE y se asignaron recursos por valor de \$ 86.000.000.00, para las obras de mitigación de esta quebrada. Con esta intervención se busca aumentar la sección del cauce, descolmatar la quebrada y mejorar la capacidad de conducción y disminuir el tirante hidráulico.

## 8. EJECUCIÓN PRESUPUESTAL DE LA DAR PACÍFICO ESTE

COD	PROGRAMAS	Programación	Ejecución (Compromisos + Pagos)	% Ejecución
1	Planificación Ambiental del Territorio y Fortalecimiento del Sistema Nacional Ambiental (SINA) en el Valle del Cauca	\$ 5.000.000	\$ 2.140.000	91.77
2	Sostenibilidad Ambiental de Centros Poblados	0	0	
3	Gestión Integral para la Conservación y Recuperación de Áreas de Interés Ambiental	\$ 406.048.561	\$ 372.660.327	99.15
4	Sostenibilidad Ambiental de Actividades Productivas Sectoriales de Alto Impacto	0	0	
5	Educación y Cultura Ambiental Ciudadana	\$ 22.026.728	\$ 21.840.880	42.80
6	Fortalecimiento Institucional			
TOTAL PRESUPUESTO PAT 2010		\$ 433.075.289	\$ 396.641.207	91.58

### INGRESOS POR SOBRETASA AMBIENTAL - 2010

SOBRETASA AMBIENTAL	
DAGUA	\$ 406.244.434
RESTREPO	\$ 181.092.000

LA CUMBRE	\$ 127.160.968
<b>TOTAL RECAUDO</b>	<b>\$ 714.497.402</b>

**INVERSIONES REALIZADAS POR MUNICIPIO  
PERIODO ENE- DIC 2010**

MUNICIPIO	PROGRAMADO	EJECUTADO	AVANCE
RESTREPO	493.896.671	174.147.569	35
DAGUA	1.073.020.501	559.432.053	44
LA CUMBRE	256.685.549	215.988.046	84

## INVERSIÓN REALIZADA EN EL MUNICIPIO DE RESTREPO AÑO 2010

PROGRAMA		PROYECTO/PROCESO		TOTAL EJECUCIÓN	AVANCE
No	Nombre	No	NOMBRE		
2	Sostenibilidad Ambiental de Centros Poblados	1558	Gestión integral para la reducción del ruido en centros urbanos de	11.739.230	74
2	Sostenibilidad Ambiental de Centros Poblados	1572	Fondo para la atención de emergencias ambientales	86.983.568	0
3	Gestión Integral para la Conservación y Recuperación de Areas de Interés Ambiental	1521	Fortalecimiento a la gestión ambiental comunitaria para la conservación de áreas prioritarias	28.914.885	86
3	Gestión Integral para la Conservación y Recuperación de Areas de Interés Ambiental	1714	MANTENIMIENTO DE AREAS REFORESTADAS EN AÑOS ANTERIORES PARA LA PROTECCION DE CUENCAS EN JURISDICCION DE LA CVC	10.900.000	0
4	Sostenibilidad Ambiental de Actividades Productivas Sectoriales de Alto Impacto	1717	PROMOCIÓN DE TECNOLOGIAS Y PRÁCTICAS PARA LA ESTABILIZACION DE ÁREAS CON SUELOS	351.608.988	40
5	Educación y Cultura Ambiental Ciudadana	1719	IMPLEMENTACIÓN DE LA ESTRATEGIA DE EDUCACION AMBIENTAL	3.750.000	0
<b>TOTAL</b>				493.896.671	

### INVERSIÓN REALIZADA EN EL MUNICIPIO DE LA CUMBRE

**AÑO 2010**

PROGRAMA		PROYECTO/PROCESO		TOTAL EJECUCIÓN	AVANCE
No	Nombre	No	NOMBRE		
2	Sostenibilidad Ambiental de Centros Poblados	1572	Fondo para la atención de emergencias ambientales	25.230.000	100
2	Sostenibilidad Ambiental de Centros Poblados	1617	Diseño y construcción de obras de cierre y clausura de botaderos a cielo abierto (BACA) en el Valle del Cauca	194.775.553	101
3	Gestión Integral para la Conservación y Recuperación de Areas de Interés Ambiental	1521	Fortalecimiento a la gestión ambiental comunitaria para la conservación de áreas prioritarias	25.779.996	101
3	Gestión Integral para la Conservación y Recuperación de Areas de Interés Ambiental	1714	MANTENIMIENTO DE AREAS REFORESTADAS EN AÑOS ANTERIORES PARA LA PROTECCION DE CUENCAS EN JURISDICCION DE LA CVC	10.900.000	100
<b>TOTAL</b>				<b>256.685.549</b>	



**INVERSIÓN REALIZADA EN EL MUNICIPIO DE DAGUA  
AÑO 2010**

PROGRAMA		PROYECTO/PROCESO		TOTAL EJECUCIÓN	AVANCE
No	Nombre	No	NOMBRE		
1	Planificación Ambiental del Territorio y Fortalecimiento del Sistema Nacional Ambiental (SINA) en el Valle del Cauca	1721	Propuesta para la construcción de un modelo de gestión ambiental urbano regional	23.333.333	37
2	Sostenibilidad Ambiental de Centros Poblados	1617	Diseño y construcción de obras de cierre y clausura de botaderos a cielo abierto (BACA) en el Valle del	175.473.884	100
2	Sostenibilidad Ambiental de Centros Poblados	1730	Fondo para la atención de emergencias ambientales causadas por la ola invernal 2010 - Acuerdo	49.970.000	0
3	Gestión Integral para la Conservación y Recuperación de Areas de Interés Ambiental	1514	Formulación e implementación de planes de manejo de áreas protegidas	20.000.000	40
3	Gestión Integral para la Conservación y Recuperación de Areas de Interés Ambiental	1521	Fortalecimiento a la gestión ambiental comunitaria para la conservación de áreas prioritarias	59.092.071	87
3	Gestión Integral para la Conservación y Recuperación de Areas de Interés Ambiental	1542	Diseño e implementación de sistemas productivos sostenibles y servicios ambientales en áreas de	15.000.000	0
3	Gestión Integral para la Conservación y Recuperación de Areas de Interés Ambiental	1713	AUMENTO Y PROTECCION DE COBERTURA BOSCOSEA EN LAS CUENCAS HIDROGRAFICAS DEL VALLE	32.431.213	1
3	Gestión Integral para la Conservación y Recuperación de Areas de Interés Ambiental	1714	MANTENIMIENTO DE AREAS REFORESTADAS EN AÑOS ANTERIORES PARA LA PROTECCION	44.720.000	68
3	Gestión Integral para la Conservación y Recuperación de Areas de Interés Ambiental	1716	IMPLEMENTACION DE ESTRATEGIAS DE CONSERVACION PARA ASEGURAR EL ABASTECIMIENTO DE AGUA EN LAS ZONAS DE INFLUENCIA DE LAS HIDROELECTRICAS	653.000.000	44
<b>TOTAL</b>				<b>1.073.020.501</b>	

## 9. GESTIÓN REALIZADA POR PROYECTOS Y PROCESOS.

### PROCESO ADMINISTRACIÓN DE LOS RECURSOS NATURALES Y USO DEL TERRITORIO

#### SUBPROCESO 0057: REGULACIÓN DE LA DEMANDA AMBIENTAL

##### ACTIVIDAD 01: OTORGAMIENTO DE DERECHOS AMBIENTALES

Se realizaron las siguientes metas, en cumplimiento de las principales líneas de acción del proceso ARNUT como son:

Indicador	Cantidad ejecutada
Número total de actos administrativos	118
Metros cúbicos de madera autorizada para ser explotada con permiso de aprovechamiento forestal	341
Numero de autorizaciones otorgadas para adecuación de terrenos	2
Numero de autorizaciones y permiso forestales otorgados	10
Numero de salvoconductos otorgados	62
Registro de viveros	4
Cantidad de proyectos con seguimiento (concesiones de agua, aprovechamiento forestal, emisiones atmosféricas, permisos de vertimiento) con referencia a la totalidad de proyectos activos con permisos y/o autorizaciones otorgados por la CAR	110,80%

Municipios del área de jurisdicción de la DAR con acceso a sitios de disposición final de residuos sólidos técnicamente adecuados y autorizados por la CAR (rellenos sanitarios)	3
Cumplimiento promedio de los compromisos establecidos en los PGIRS de la jurisdicción (%)	20
Número de permisos de emisiones atmosféricas con seguimiento	1
Numero de Planes de Gestión integral de residuos sólidos (PGIRS) con seguimiento	3
Numero de concesiones de agua superficial otorgadas para centros poblados	4
Numero de concesiones de agua para sectores productivos	31
Numero de concesiones individuales de aguas superficiales para uso doméstico	32
Caudal de agua superficial concesionado para centros poblados (m3)	0,005651
Caudal de agua concesionada para sectores productivos (m3)	0,00520
Caudal de agua concesionada para uso domestico (m3)	0,077830
Caudal de agua superficial concesionado (M3)	0,08621
Numero de concesiones de agua superficial otorgada	83
Número de solicitudes de concesiones de agua recibidas	132
Número de usuarios con concesión de aguas otorgadas en la vigencia	83

En el año 2010 se recibieron 156 solicitudes de concesiones de agua que se están tramitando de acuerdo al procedimiento establecido, se emitieron 83 actos administrativos (resoluciones) de concesiones de agua de los cuales 82 corresponden a otorgamiento y 1 fue negada, los usos corresponden mayoritariamente a abastecimiento domestico seguidos del sector productivo y centros poblados, la sumatoria total de volumen de agua otorgado fue 0,08621 m3.

#### **ACTIVIDAD 02: IMPOSICIÓN DE SANCIONES Y OBLIGACIONES:**

En el presente periodo se han abierto 17 procesos sancionatorios (infracciones al recurso bosque, suelo y agua) que en la actualidad se adelantan según los términos y procedimientos establecidos en la normatividad ambiental.

INDICADOR	EJECUCION
Medidas preventivas	16
Número de sanciones impuestas	5
Número de obligaciones impuestas	3

- **ATENCIÓN DE DENUNCIAS POR ACTOS EN CONTRA DE LOS RECURSOS NATURALES**

Durante el año 2010 se recibió un total de 151 requerimientos de los cuales 58 corresponden a denuncias contra los recursos naturales, 67 a solicitudes, 25 derecho de petición y sugerencia 1, a los cuales se le efectuó el trámite respectivo estos se clasifican de la siguiente manera:

Denuncias contra los recursos naturales:

- Contaminación hídrica: 12
- Contaminación atmosférica: 9
- Conflicto por uso del agua: 4
- Afectación al recurso bosque: 21
- Afectación al recurso suelo: 4
- Ubicación inadecuada de edificaciones: 1
- Tenencia inadecuada de animales silvestres: 2
- Deterioro de especies y ecosistemas: 4
- Deterioro de estructura y edificaciones: 1

### **SUB PROCESO 0058: CONTROL Y SEGUIMIENTO A FACTORES DE PRESIÓN AMBIENTAL DE ACTIVIDADES ANTROPICAS Y NATURALES**

#### **ACTIVIDAD: SEGUIMIENTO Y CONTROL AL CUMPLIMIENTO DE OBLIGACIONES Y DERECHOS AMBIENTALES**

Se determinó que 764 expedientes se encuentran vigentes y se programó realizar seguimiento al 70% del total del universo de expedientes para el año 2010, para ello se estructuró un plan de seguimiento.

En la DAR Pacifico Este, el mayor número de expedientes vigentes por derechos ambientales corresponde a concesiones de aguas superficiales, producto de diagnostico previo se determinó que existe un universo de 742 expedientes vigentes de concesiones de aguas superficiales.

#### Clasificación de Expedientes vigentes para seguimiento

TIPO DE EXPEDIENTE	VIGENTES
Concesiones de aguas	<b>742</b>
PERMISOS (Adecuación de terrenos y Vertimientos)	<b>4</b>
Registros (viveros y depósitos de madera)	<b>7</b>
Licencias	<b>11</b>
Total expedientes DAR Pacifico Este	<b>764</b>

Durante el año 2010 se ha realizado 626 visitas de seguimiento a un universo de 742 expedientes vigentes de concesiones de agua, para un porcentaje de ejecución de 84%, seguimientos, de acuerdo al plan de mejoramiento que se adelanta en la DAR PE, teniendo en cuenta que el personal operativo y profesional de la DAR PE se ha disminuido considerablemente en el último año, lo que ha llevado a implementar un plan de contingencia para el cumplimiento de las metas trazadas en la DAR Pacífico Este.

**SIPA:** El total de los informes de visitas de seguimiento realizadas durante el periodo se han diligenciado en el Sistema de Información del Patrimonio Ambiental -SIPA.

**SIF:** En la actualidad se inició la depuración de la base de datos existente en la DAR PE, de acuerdo al listado de cuentas existentes en el SIF que fue suministrada por facturación y cartera, con el listado de usuarios con resolución ejecutoriada y en firme.

#### **ACTIVIDAD: OPERATIVOS DE CONTROL A LA MOVILIZACION DE FLORA Y FAUNA**

Cantidad de madera decomisada por la Corporación (m3)	9
Cantidad de decomisos definitivos de flora silvestre (no maderable) realizados por la Corporación.	1
Cantidad de especímenes o individuos de fauna silvestre puestos a disposición de la Corporación.	27

Operativos de control y vigilancia de fauna y flora realizados	15
Numero de concesiones de agua superficial otorgadas para centros poblados	4

- De manera permanente se efectuó control y vigilancia a factores de presión ambiental de actividades antrópicas y naturales en toda la jurisdicción de la DAR Pacífico Este.
- En semana Santa se realizaron retenes móviles para control a movilización de palmas silvestres, es pertinente comentar que solamente se realizó solo un decomiso de hojas de palmas en esta época, cual se puede atribuir a la sensibilización de la gente hacia la utilización inadecuada de la flora silvestre, trabajo que se ha realizado repetidamente en los últimos años.
- En la temporada navideña del año 2010 se realizó permanente control a las aéreas de importancia priorizadas en la DAR PE como los son la reserva forestal protectora de Bitaco, el enclave Subxerofítico de Atúncela y las partes altas de las cuencas abastecedoras de acueductos mediante recorridos permanentes desarrollados por funcionarios apoyados con la presencia de los gestores ambientales, además se realizó control al posible expendio de subproductos del bosque usados como adornos navideños, especialmente el musgo (para pesebres) y la melena, mediante operativos en las galerías de las cabeceras municipales de la regional, especialmente en el municipio de Dagua por ser la aglomeración urbana con mayor número de habitantes y con una actividad comercial considerable.
- Producto de las labores de control efectuadas el reten de Loboguerrero y operativos de control y vigilancia sobre las vías y recorridos fueron puestos a disposición de la CVC 27 especímenes de fauna silvestre con especies como boas, iguanas, tortugas y primates. La disposición final de especímenes se ha realizado de acuerdo a los protocolos establecidos, que incluyen liberación al medio natural o remisión al hogar de paso que la CVC dispone para tal fin.
- Durante el segundo semestre del 2010 se recibió información sobre la posible extracción de ranas (*Dendrobates Histrionicus*) en la vereda El Placer, municipio de Dagua sobre la carretera simón Bolívar conocida como vía vieja al mar, que comunica al corregimiento del Queremal con el puerto de B/tura es por lo cual se desarrollaron labores de prevención y control consistentes en recorridos de control y vigilancia e instalación de puestos móviles de revisión al tráfico que circula por la vía en coordinación con miembros de la policía nacional y el ejército, la mencionada especie es considerada como una especie de gran valor ecológico, estos especímenes son sustraídos de su medio natural para ser usados como animales ornamentales debido a su belleza que radica en el colorido se su piel.



- **OPERATIVOS DE CONTROL A MOVILIZACION DE MADERA.**

El principal instrumento para el control efectivo a movilización de productos forestales es el Reten forestal de Loboguerrero que funciona los 365 días del año, 24 horas diarias contando en algunas oportunidades con apoyo de la Policía. Durante este periodo se hizo revisión a vehículos transportadores de madera provenientes de Buenaventura en tránsito hacia al interior del país, En promedio se movilizan mensualmente 1200 vehículos y se visan 1400 salvoconductos además se verifican vehículos de transporte colectivo y particulares en tránsito por la vía para control de fauna y flora silvestre.

Como puesto de control se realizó la verificación de los salvo conductos de los vehículos cargados con madera. Ubicado estratégicamente en la en el centro poblado de Loboguerrero sobre la vía Cabal Pombo , esta instalación se ha convertido en un sitio de interés ambiental para la región, teniendo en cuenta que además de su importante función de control a la movilización de productos del bosque, se volvió un lugar de consulta sobre tramites ambientales, hogar de paso para fauna decomisada, centro de acopio de materiales decomisados y de saldos de llantas usadas consideradas residuos peligrosos, sitio de consultas en temas ecológicos y medio ambiente para los estudiantes del sector sobre temas relevantes de la zona como son el enclave Subxerofítico de Atúncela, producto de los controles adelantados se realizo el decomiso definitivo de 9 m3 de madera decomiso preventivo de 17 m3.



### **GESTORES AMBIENTALES**

Como un apoyo a las actividades de control y vigilancia y procesos de sensibilización y educación ambiental a las comunidades, se contó con la vinculación de doce gestores Ambientales para hacer presencia en sitios de interés ambiental de la DAR, los cuales realizaron vistas prediales, recorridos de control, vigilancia articulados con los técnicos operativos de la DAR. Se dio importancia especial a la vigilancia de las áreas de interés ambiental existentes en la DAR, además de las zonas protegidas como son la reserva forestal protectora de Bitaco y Enclave Subxerofítico de Atúncela y a procesos educativos en torno a la conservación de los recursos naturales; a continuación s presenta un resumen de las actividades realizadas:

Cada gestor reportó mensualmente 20 visitas prediales, 4 recorridos de control y vigilancia, 2 jornadas de sensibilización y 1 informe de situaciones ambientales.

El grupo de gestores reportó por mes 220 visitas prediales, 44 recorridos de control y vigilancia, 22 jornadas de sensibilización y 11 informes de situaciones ambientales, para un total de 297 actividades mensuales por los 11 gestores, porcentaje de avance de las actividades 100%.

AREA	N° INDICADOR	periodo enero a julio de 2010		periodo octubre a diciembre de 2010	
		programado	ejecutado	programado	ejecutado
DAR PACIFICO ESTE	147	48000 ha	48.000	48000 ha	48.000
	148	2 cuencas	2	2 cuencas	2
	515	1320 visitas	1320	2156 visitas	1980
	516	66 informes	66	108 informes	99

Los logros obtenidos con el contrato de Gestores son:

- É Aumento de la presencia institucional, para fortalecer el proceso de control y vigilancia en áreas prioritarias de conservación y difícil acceso para los técnicos operativos de la Regional.
- É Se ha propiciado en la comunidad el uso de prácticas sostenibles sirviendo como interlocutor entre la Comunidad y los diferentes procesos de la DAR, Informando a los usuarios sobre los aspectos normativos y técnicos relacionados con el manejo y administración de los recursos naturales y el medio ambiente para que las acciones de los mismos sean consecuentes con las funciones y planes corporativos.

## **SUBPROCESO 0069 ASESORIA Y SEGUIMIENTO A INSTRUMENTOS DE PLANIFICACIÓN**

Se han apoyado y coordinado acciones con las administraciones municipales de Dagua, Restrepo y La cumbre en temáticas específicas como el acompañamiento al desarrollo de sus instrumentos de planificación como los POT, la atención a las temporadas climáticas como época de sequía al principio del año y la ola invernal presentada con mayor intensidad en el segundo semestre, además la implementación de medidas frente al manejo inadecuado de los recursos naturales como suelo y agua y de situaciones ambientales como la contaminación por ruido, vertimientos y malos olores.



En La Cumbre se conformó el Comité de aguas para el municipio con Acuavalle, Alcaldía, Consejo Municipal, CVC, acueductos rurales con el fin de estudiar la problemática y definir las estrategias a implementar frente a la emergencia. Además se tenido participación en los comités locales de atención y prevención de desastres de los municipios.

## **ACCIONES DESARROLLADAS PARA MITIGAR LOS EFECTOS DE LA OLA INVERNAL:**

Se realizó reportes permanentes sobre la situación en general en la DAR Pacífico Este, con respecto a la temporada de lluvias que se presento durante el primer semestre de 2010, se realizo monitoreo permanente por parte de funcionarios orientado a evitar prevenir generadas por la ola invernal, con participación del Clopad, Alcaldías Municipales y Policía.

La DAR Pacifico Este, atendiendo los lineamientos Corporativos, implementó varias estrategias con el fin de atender la situaciones ambientales que se presentaron y se vienen presentando por la ola invernal por la que atraviesa el Territorio Nacional.

Bajo esta premisa se declaró la alerta permanente en la Regional y se informó a todos los funcionarios, incluyendo la planta de Gestores Ambientales estar atentos e informar de cualquier situación que se presentara.

Entre las medidas tomadas tenemos:

Se comunicó a todos los municipios, con copia a los Comité Locales de Emergencia, mantener la alerta permanente y la activación del Clopad.

Se le informó a los municipios, sobre el procedimiento requerido para que la Corporación pueda acometer las medidas de intervención ambiental en condiciones de emergencia, de manera coordinada con las Administraciones municipales y departamentales. De esta manera se solicitó a todas las Administraciones: a) declaratoria de urgencia manifiesta, b) declaratoria de emergencia ambiental, c) Concepto técnico del Clopad, d) sitio o lugares priorizados, donde se requiere actuaciones, por eventos de la ola invernal, e) presupuestos, con precios de la Gobernación de las obra de intervención, en los lugares priorizados

Desde el mes de junio se enviaron informes a la Dirección de Gestión de la CVC, donde se informaba de las situaciones ambientales por ola invernal

Se ha mantenido el monitoreo permanente por parte de todos los funcionarios de la DAR Pacífico Este; de igual manera se han enviado comunicados a las Alcaldía, a los Bomberos, Defensa Civil, Invias y demás Instituciones, de tal forma que se mantenga activo el Clopad y la alerta permanente.

El Proceso de Administración de los Recursos Naturales y Uso el Territorio en su reunión de todos los días lunes, solicita información a todos los funcionarios y Gestores, sobre los aspectos referentes a la Ola Invernal, informes que son presentados en la reunión que realiza la Dirección Territorial cada quince días.

La Secretaria del Proceso de Administración de los Recursos Naturales y Uso el Territorio, reporta de manera inmediata a las Alcaldías vía telefónica y por escrito, los reportes del personal de campo; de igual forma todos los funcionarios, están llamados a reportar oportunamente cualquier situación especial que se presente y comunicarla al Clopad, Bomberos y policía cualquier riesgo por avalanchas o crecientes, o cualquier evento, consecuencia de la ola invernal.

De manera concertada con las Administraciones de la Cumbre, Dagua y Restrepo y los Clopad de cada uno de los municipios, se priorizaron tres situaciones ambientales, con posibilidades para ser atendidos por la Corporación en condiciones de emergencia entre los cuales se destaca

- Propuesta para el manejo de la situación presentada en el municipio de La Cumbre, especialmente en los corregimientos de Bitaco, Pavas, Lomitas y Puente Palo, por las fuertes empalizadas producidas en el río Bitaco, como consecuencia de la ola invernal
- Propuesta para el manejo de la situación presentada en el municipio de Restrepo, especialmente en las veredas Santa Rosa, La Soledad, Las Brisas, El Diamante y El Alto del Oso, por las inundaciones de la quebrada Santa Rosa, como consecuencia de la ola invernal
- Propuesta para atender la situación existente por la erosión de la margen derecha del río Pepitas, que destruyó la banca de la vía de comunicación a la veredas La Cedrera, Hormiguero, Vegagrande, Toldaseca, Guzmán, Resguardo Yuzxie-Kiwe, Cabildo Montaña Grande del corregimiento de Cisneros- municipio de Dagua, afectando a 350 habitantes. Además la creciente del río Pepita destruyó parcialmente un muro de protección contra erosiones localizado 150 metros aguas abajo de la zona de la vía destruida.

Actualmente nos encontramos convocando a las Administraciones de Restrepo y Dagua para analizar las últimas situaciones reportadas en los primeros días de enero de 2011, por los Clopad, de estos municipios. Con el municipio de Restrepo, hemos realizado un cronograma para atender las situaciones presentadas, dentro de las competencias de cada una de las instituciones y haciendo mucho énfasis, en que el comité local de emergencia trabajemos no solo en la atención de emergencias, sino para la prevención.

Por lo anterior, en la jurisdicción de la DAR Pacífico Este se manejaron los siguientes proyectos de mitigación a la pasada Ola Invernal:

NOMBRE DEL PROYECTO	RECURSOS ASIGNADOS	RECURSOS EJECUTADOS	ACTIVIDADES	MUNICIPIO
1572 - Fondo para la atención de emergencias ambientales	\$ 86.983.568	\$ 86.983.568	Limpieza y descolmatación del cauce de la quebrada Santa Ana, en las veredas Santa Rosa, La Soledad, Las Brisas, El Diamante y El Alto del Oso	RESTREPO

NOMBRE DEL PROYECTO	RECURSOS ASIGNADOS	RECURSOS EJECUTADOS	ACTIVIDADES	MUNICIPIO
1572 - Fondo para la atención de emergencias ambientales	\$ 25.230.000	\$ 25.230.000	Limpieza del río Bitaco y limpieza del río Pavas, corregimientos de Bitaco, Pavas, Lomitas y Puente Palo, municipio de La Cumbre	LA CUMBRE

NOMBRE DEL PROYECTO	RECURSOS ASIGNADOS	RECURSOS EJECUTADOS	ACTIVIDADES	MUNICIPIO
1730 - Fondo para la atención de emergencias ambientales causadas por la ola invernal 2010 - Acuerdo CD N°101 de 2010.	\$ 49.970.000	\$ 49.970.000	Recuperación y protección del margen derecha del río Pepitas en el corregimiento de Cisneros Municipio de Dagua	DAGUA

### PROCESO 0320: MEJORAMIENTO DE LA OFERTA AMBIENTAL

**Objetivo:** Materializar y articular en el territorio la capacidad de gestión de la Corporación y de los demás actores para la atención y resolución de situaciones ambientales relevantes.

En la DAR Pacífico Este, en el año 2010, se terminó la ejecución de los proyectos contratados con recursos de la vigencia 2009, y se adelantó la contratación de los proyectos de la vigencia 2010, los cuales iniciaron a finales de este año, estos son los siguientes:

**Proyecto 1503: conservación y restauración de ecosistemas estratégicos, nacimientos de agua, franjas protectoras de cauces y corredores biológicos**

Vigencia 2009 ejecutado en 2010			Total inversión
Municipio	Establecimiento		
	Meta (Ha)	Valor	
Dagua	38,3	\$ 46.638.000	\$ 46.638.000
La Cumbre	45	\$ 59.500.000	\$ 59.500.000
Restrepo	45	\$ 59.500.000	\$ 59.500.000
Total	128,3	\$ 165.638.000	\$ 165.638.000

**Proyecto 1503: Detalle de la localización, predio y área del tipo de establecimiento para cada municipio**

Municipio	Cgto o vereda	Predio	Área (ha)				Total
			BPP	Guad	SSP	Aisl	
Dagua	Km 31 vía al mar	Villa Diego			18,3		
Dagua	San José del salado	El carare		1,5			
Dagua	Pueblo nuevo	La stella		2,5			
Dagua	San José del	Freddy Ramos		1			

	Salado							
Dagua							15	
<b>Subtotal</b>			<b>0</b>	<b>5</b>	<b>18,3</b>	<b>15</b>	<b>38,3</b>	
La cumbre	Bitaco	Andalucía				13		
La cumbre	Bitaco	La Sofía	0,5	1				
La cumbre	La maría	San Luis	2,5					
La cumbre	Puente palo	La Sierra				12		
La cumbre	El Carmen	Los lagos		4				
La cumbre	Santa fe	Obdulio Guzmán	2					
La Cumbre	Santa fe	Los Arrayanes					10	
<b>Subtotal</b>			<b>5</b>	<b>5</b>	<b>25</b>	<b>10</b>	<b>45</b>	
Restrepo	Agualinda	Villa Juanes	2	1	15			
Restrepo	Diamante	El diamante	0,5	0	0			
Restrepo	Rio grande	El triangulo	1	1	0			
Restrepo	San pablo	La carolina	0,5	0	1			
Restrepo	Rio grande	Los samanes	0	2	0			
Restrepo	San pablo	El aguacate	0	1	9			
Restrepo	Tres puertas	La esperanza	1					
Restrepo	Calimita	El Danubio					10	
<b>Subtotal</b>			<b>5</b>	<b>5</b>	<b>25</b>	<b>10</b>	<b>45</b>	
<b>Total</b>			<b>10</b>	<b>15</b>	<b>68,3</b>	<b>35</b>	<b>128,3</b>	

Vigencia 2010 a ejecutarse en 2011		
Municipio	Establecimiento	
	Meta (Ha)	Valor
Dagua	57,2	\$ 78.300.000
La Cumbre	40	\$ 54.800.000

Restrepo	44	\$ 59.600.000
Total	141,2	\$ 192.700.000

**PROYECTO 1713 - AUMENTO Y CONSERVACIÓN DE COBERTURAS  
BOSCOSAS**

**PROYECTO 1714 - MANTENIMIENTO DE PLANTACIONES ESTABLECIDAS  
EN AÑOS ANTERIORES (2008 - 2009)**

			Total inversión
Vigencia 2010 a ejecutarse en 2011			
Municipio	Mantenimiento		
	Meta (Ha)	Valor	
Dagua	56,5	\$ 19.000.000	\$ 97.300.000
La Cumbre	50	\$ 18.600.000	\$ 73.400.000
Restrepo	55	\$ 15.900.000	\$ 75.500.000



**PDF Complete**

*Your complimentary use period has ended. Thank you for using PDF Complete.*

[Click Here to upgrade to Unlimited Pages and Expanded Features](#)

<b>Total</b>	161,5	\$ 53.500.000	\$ 246.200.000
--------------	-------	---------------	----------------

**PROYECTOS 0662: FONDO PARA LA ACCIÓN AMBIENTAL:**

En la Dirección Ambiental Regional . DAR Pacífico Este, se adelantó el proceso de contratación con las ONG de la jurisdicción, en torno a las situaciones ambientales relevantes; y se seleccionaron cuatro proyectos con aportes de la CVC por valor de \$161.500.000 millones de pesos.

Los proyectos son los siguientes:

**FONDO PARA LA ACCIÓN AMBIENTAL:**

CONVENIO	VALOR	ACTIVIDADES	MUNICIPIO
<p>Convenio CVC No. 188 de 2010</p> <p>Cooperativa Ecológica la Virgen Ltda.</p> <p>Aunar esfuerzos técnicos y económicos para conservar y restaurar la cobertura boscosa de la parte alta de la microcuenca quebrada la Virgen, corregimiento el Palmar . Mpio Dagua</p>	<p>Aporte Coop. \$12.500.000</p> <p>Aporte CVC \$47.500000</p> <p>Total Convenio \$60.000.000</p>	<ul style="list-style-type: none"> <li>~ Implementación de una estrategia de educación ambiental dirigida a los habitantes del corregimiento el Palmar.</li> <li>~ Aislamiento y reforestación de 4200 MI de bosque protector de del la parte alta de la microcuenca la Virgen.</li> <li>~ Realizar el mantenimiento y adecuación del sendero ecológico</li> <li>~ Establecer 5 sitios de interpretación ambiental .</li> <li>~ Realizar el enriquecimiento y manejo de 4 has de bosque protector</li> </ul>	DAGUA



CONVINIENTE	VALOR	ACTIVIDADES	MUNICIPIO
<p>Convenio CVC No. 182 de 2010</p> <p>Administración cooperativa la Cumbre Dagua Esp.</p> <p>Aunar esfuerzos técnicos y económicos para manejar y recuperar las condiciones ambientales del bosque protector de la quebrada la Clorinda, vereda Alto de los colorados, corregimiento de Borrero Ayerbe. Mpio: Dagua.</p>	<p>Aporte Admón. \$12.500.000</p> <p>Aporte CVC \$47.500000</p> <p>Total Convenio \$60.000.000</p>	<p>“ Conformación y consolidación de una organización comunitaria en la vereda Alto los Colorados.</p> <p>“ Realización de acciones de recuperación de suelos de la cárcava a través de obras de Bioingeniería.</p> <p>“ Aislar 2.800 metros de la zona protectora de la quebrada la Clorinda.</p> <p>“ Realizar la siembra de árboles y enriquecimiento de especies nativas en 1.5 Hectáreas</p>	DAGUA

CONVENIO	VALOR	ACTIVIDADES	MUNICIPIO
<p>Convenio CVC No. 183 de 2010</p> <p>Asociación de productores y procesadores ecológicos de Restrepo .ASOPAR.</p> <p>Aunar esfuerzos técnicos y económicos para contribuir a la restauración de la cobertura boscosa en la parte media de la quebrada el Nilo , Vereda Santa Rosa y la Soledad</p>	<p>Aporte ASOPAR</p> <p>\$10.000.000</p> <p>Aporte CVC</p> <p>\$38.000000</p> <p>Total convenio</p> <p>\$48.000.000</p>	<p>~ Implementación de una estrategia de educación ambiental con la comunidad educativa de la institución Teodoro Munera, veredas Santa Rosa y la Soledad</p> <p>~ .Aislar 4.3 km con postes de guadua y alambre de púas.</p> <p>~ Reforestar 3.96 Hectáreas con especies nativas.</p>	<p>RESTREPO</p>

CONVENIO	VALOR	ACTIVIDADES	MUNICIPIO
<p>Convenio CVC No. 181 de 2010</p> <p>Asociación Ambientalista del San Juan del Queremal . ASAJUQUE</p> <p>Aunar esfuerzos técnicos y económicos para conservar y restaurar las condiciones ambientales de la parte media Alta de la micro cuenca del río San Juan , Predio el Silencio , corregimiento el Queremal</p>	<p>Aporte ASAJUQUE \$8.000.000</p> <p>Aporte CVC ASAJUQUE \$28.500.000</p> <p>Total Convenio \$36.500.000</p>	<p>“ Realizar trabajo de educación Ambiental.</p> <p>“ Adecuar un vivero de producción de material vegetal .( 1500 plantas )</p> <p>“ Realizar el aislamiento de 0.5 Km y enriquecimiento y manejo de regeneración natural en 5hectáreas</p>	<p>Dagua Queremal</p>

**PROYECTO: 1514: FORMULACIÓN E IMPLEMENTACIÓN DE PLANES DE MANEJO DE ÁREAS  
PROTEGIDAS**

CONVENIO	VALOR	ACTIVIDADES	MUNICIPIO
<p>Convenio CVC No. 184 de 2010</p> <p>Fundación los BITACOES</p> <p>aunar esfuerzos, recursos económicos y técnicos para completar el amojonamiento de la reserva forestal protectora regional de Bitaco, ubicada en el corregimiento de Bitaco, municipio La Cumbre</p>	<p>Aporte Fundación \$8.000.000</p> <p>Aporte CVC \$28.500.000</p> <p>Total convenio \$36.500.000</p>	<p>“ Instalación de 100 placas de bronce con la demarcación Geográfica</p> <p>“ Demarcación de 100 mojones numerados en la parte frontal</p>	<p>La Cumbre</p>

## IMPLEMENTACIÓN DE SISTEMAS PRODUCTIVOS AGROECOLÓGICOS

CONVENIO	VALOR	ACTIVIDADES	MUNICIPIO
Convenio CVC No. 222 de 2010	Aporte Fundación	~ Realizar el fortalecimiento organizativo a tres organizaciones ubicadas en los Municipios de la Cumbre y Dagua .	DAGUA
Fundación CIUDAD VERDE	\$9.000.000	~ Realizarla planificación de estas fincas	Tierra caliente El Piñal
Aunar recursos técnicos y económicos para realizar la implementación de sistemas productivos agroecológicos con organizaciones de productores de los municipios de la Cumbre y Dagua	Aporte CVC \$45.000.000	~ Implementar 20 hectáreas de cultivos bajo sistemas de producción agroecológica en el Municipio de Dagua y 10 hectáreas en el Municipio de la Cumbre	La CUMBRE Chicoralito y La colonia Bitaco
	Total convenio \$54.000.000		

**IMPLEMENTACIÓN DE ESTRATEGIAS DE CONSERVACIÓN PARA ASEGURAR EL  
ABASTECIMIENTO DE AGUA EN LAS ZONAS DE INFLUENCIA DE LAS HIDROELÉCTRICAS**

CONVENIO	VALOR	ACTIVIDADES	MUNICIPIO
Convenio CVC No. 029 de 2010	Aporte Fundación \$126.100.000	" 7 Talleres de educación ambiental	DAGUA
Fundación Manos amigas por Colombia	Aporte CVC \$1.261.600.000	" 50 has de aislamiento en nacimientos de agua.	Queremal La Elsa El Cauchal
Aunar esfuerzos técnicos y recursos económicos para la implementación de estrategias de conservación en la cuenca del Anchicayá, abastecedora de las hidroeléctricas alto y bajo Anchicayá	Total convenio \$1.387.700.000	" Establecimiento de 40 has sistemas silvopastoril.	
		" Establecimiento de 325 has de sistemas agroforestales	
		" Aislamiento de 50 has de bosque natural	
		" Inventario de Flora y fauna	
		" Inventario fuentes de agua	

## CIÓN DE TECNOLOGÍAS Y PRÁCTICAS PARA LA ESTABILIZACIÓN DE ÁREAS CON SUELOS DEGRADADOS POR EROSIÓN

Convenio	Valor	ACTIVIDADES	MUNICIPIO
Convenio CVC No. 069 de 2010 Fundación Ressina Colombia	Total convenio \$ 317.600.000	" 39.7 has para control de erosión y manejo de áreas degradadas a través de obras de bioingeniería -influencia Quebrada Agua mona.	Restrepo

## CIMIENTO A LA GESTIÓN AMBIENTAL COMUNITARIA PARA LA CONSERVACIÓN DE ÁREAS PRIORITARIAS

### (GESTORES AMBIENTALES)

RECURSOS ASIGNADOS	RECURSOS EJECUTADOS	ACTIVIDADES	MUNICIPIO
\$ 25761678	\$ 25761678	<ul style="list-style-type: none"> <li>“ Número de gestores ambientales: 3</li> <li>“ Realizar visitas para sensibilización a la comunidad de las cuencas hidrográficas sobre la necesidad e importancia de la conservación de los recursos naturales renovables.</li> <li>“ Realizar recorridos para el levantamiento de la información en la DAR, para generar los reportes sobre el estado de los recursos naturales.</li> <li>“ Sistematización de la experiencia de Fortalecimiento a la gestión ambiental comunitaria para la conservación de áreas prioritarias en las cuencas del Valle del Cauca.</li> </ul>	LA CUMBRE



## CIMIENTO A LA GESTIÓN AMBIENTAL COMUNITARIA PARA LA CONSERVACIÓN DE ÁREAS PRIORITARIAS

### (GESTORES AMBIENTALES)

RECURSOS ASIGNADOS	RECURSOS EJECUTADOS	ACTIVIDADES	MUNICIPIO
\$ 59087559	\$ 59087559	<ul style="list-style-type: none"> <li>“ Número de gestores ambientales: 5</li> <li>“ Realizar visitas para sensibilización a la comunidad de las cuencas hidrográficas sobre la necesidad e importancia de la conservación de los recursos naturales renovables.</li> <li>“ Realizar recorridos para el levantamiento de la información en la DAR, para generar los reportes sobre el estado de los recursos naturales.</li> <li>“ Sistematización de la experiencia de Fortalecimiento a la gestión ambiental comunitaria para la conservación de áreas prioritarias en las cuencas del Valle del Cauca.</li> </ul>	DAGUA

## CIMIENTO A LA GESTIÓN AMBIENTAL COMUNITARIA PARA LA CONSERVACIÓN DE ÁREAS PRIORITARIAS

### (GESTORES AMBIENTALES)

RECURSOS ASIGNADOS	RECURSOS EJECUTADOS	ACTIVIDADES	MUNICIPIO
\$ 28914867	\$ 28914867	<ul style="list-style-type: none"> <li>“ Número de gestores ambientales: 3</li> <li>“ Realizar visitas para sensibilización a la comunidad de las cuencas hidrográficas sobre la necesidad e importancia de la conservación de los recursos naturales renovables.</li> <li>“ Realizar recorridos para el levantamiento de la información en la DAR, para generar los reportes sobre el estado de los recursos naturales.</li> <li>“ Sistematización de la experiencia de Fortalecimiento a la gestión ambiental comunitaria para la conservación de áreas prioritarias en las cuencas del Valle del Cauca.</li> </ul>	RESTREPO

## PROCESO 0330: FORTALECIMIENTO DE LA EDUCACION Y CULTURA AMBIENTAL CIUDADANA

### SUBPROCESO 064: FORTALECIMIENTO DE LAS CAPACIDADES DE LOS ACTORES SOCIALES PARA LA GESTION AMBIENTAL:

- **Fortalecimiento de los actores sociales para la participación:**

Se fortalecieron las siguientes organizaciones, con las cuales se había iniciado el proceso desde el año anterior:

- Comité de la Reserva de Bitaco . La Cumbre. Este proceso se está llevando a cabo en concertación y coordinación con el grupo de Biodiversidad de la Dirección Técnica.
- A.R.C Puerta Negra- Restrepo.
- GE Aur de Restrepo, en esta labor se tiene culminada la asesoría que brinda CVC, el proceso a continuar depende de la alcaldía.
- Comité DMI Atúncela . Dagua

Se presentaron dificultades para lograr la meta, pues el proceso no cuenta con el personal suficiente para atender las solicitudes de fortalecimiento. Actualmente se cuenta con dos profesionales especializados y un técnico administrativo, para el desarrollo de estas actividades.

La asesoría para el fortalecimiento de las organizaciones se realiza en las siguientes fases:

- Fase de acercamiento y concertación
- Fase de fortalecimiento organizativo
- Fase de fortalecimiento administrativo
- Fase de fortalecimiento ambiental

Esta es una labor que demanda un tiempo promedio de 8 meses, con el propósito de hacer una asesoría efectiva, pues se trata de aproximadamente de 16 a 18 actividades.

### **Promoción de los actores sociales para la participación:**

Se atendieron seis (6) solicitudes comunitarias para la conformación de organizaciones, Acueductos rurales comunitarios - ARC:

- A.R.C La Clorindita . Dagua
- A.R.C Loma Alta . Dagua
- A.R.C Tierra Caliente . Dagua

- A.R.C Centella parte Baja . Dagua.
- A.R.C Zaragoza - La Cumbre.
- A.R.C La Soledad - Restrepo

Aunque se cumplió a cabalidad la meta, las solicitudes comunitarias sobrepasan la capacidad del proceso para atenderlas todas. Es necesario fortalecer el proceso con mínimo un profesional.

- **Consolidación de los cideas municipales:**

Se inició la consolidación del CIDEA de Dagua, pues Restrepo y la Cumbre se encuentran funcionando. En los ya creados se formularon proyectos, relacionados con educación ambiental en recurso hídrico y manejo adecuado de residuos sólidos. En el de Restrepo, creado en 2006, se está actualizando el Plan Municipal de educación ambiental y su Plan de acción. El de La Cumbre, creado en 2009, se encuentra en su etapa de ejecución de productos elaborados, en estos dos espacios se ha contado con el apoyo decidido de las administraciones municipales de Restrepo y La Cumbre. El de Dagua, en sus inicios se ha tenido apoyo de la alcaldía municipal. Es de recordarse que esta labor de creación se ha hecho en coordinación con la Dirección de Gestión ambiental . Cali.

En el 2011 se pretende terminar de crear el de Dagua, y continuar consolidando los 3 CIDEA, de nuestra jurisdicción.

- **Intervenciones orientadas a la búsqueda de consensos para la resolución de conflictos ambientales:**

Se intervino para la resolución del conflicto por tala en la fuente en el Agrado - Restrepo, se resalta aquí la difícil y en cierta medida comprensible posición de ciertos actores de la comunidad, de no querer intervenir en la solución a su problema de tala en la fuente. Para el próximo año la meta es intervenir en un conflicto.

## **SUBPROCESO 067: IMPLEMENTACION DE ACTIVIDADES DEL PROGRAMA DE EDUCACION AMBIENTAL PARA EL MANEJO DE LOS RECURSOS NATURALES Y EL AMBIENTE :**

En este subproceso se implementaron estrategias de educación ambiental en:

- Casco urbano de Restrepo: manejo adecuado de residuos sólidos
- Dagua: Institución educativa Cristóbal Colón: en el manejo adecuado de residuos sólidos y uso eficiente del recurso hídrico
- La Cumbre: Institución Educativa Francisco de Paula: manejo adecuado de residuos sólidos.
- Lomitas Dagua, con la institución educativa María Auxiliadora se está en la implementación de una estrategia de utilización adecuada de residuos sólidos con la comunidad educativa de esta institución.
- En la localidad de El Naranjo, Dagua, se inició acciones para el manejo adecuado de la explotación de piedra laja.

En la actualidad, se adelanta la actualización de los proyectos ambientales escolares en los tres municipios de la DAR Pacífico Este. Los CIDEAS han tenido una participación importante y decidida.

Para el 2011, se pretende implementar estrategias de educación ambiental, o continuar en las mismas, en el casco urbano de Restrepo y La Cumbre, Lomitas, Bitaco, y en la institución educativa Francisco de Paula Santander, en el tema de Manejo adecuado de residuos sólidos.

En uso eficiente del agua, y manejo adecuado de la piedra laja, se programó trabajar con la I.E San Pedro Claver. y en el corregimiento de El Naranjo, respectivamente.

En el manejo adecuado del ruido, se programó trabajar en Restrepo y Dagua (km 30). En Restrepo se creó el comité de no ruido.

### **Eventos y Ferias Ambientales:**

Se celebraron las siguientes fechas ambientales:

- Día de los humedales en Dagua
- Día del agua en los tres municipios
- Día de la tierra en Restrepo y La Cumbre
- Día del reciclaje, en Restrepo y La Cumbre.
- Día del árbol, lo lideró el CIDEA de Restrepo.
- Día de las aves, con el Comité de la Reserva forestal de Bitaco.

### TRÁMITES ATENCIÓN AL USUARIO QUEJAS Y RECLAMOS 2010

Derechos de Petición	27
Denuncias contra los recursos naturales	58
Solicitudes varias	68
Queja	0
Reclamo	0
Elogio	0
Sugerencias o recomendaciones	1
Total	154

### DENUNCIA CONTRA LOS RECURSOS NATURALES

Contaminación atmosférica	9
Contaminación hídrica	12
Conflicto por Uso del Agua	4
Afectación del recurso bosque	21
Contaminación por residuos sólidos	0
Afectación del recurso suelo	4
Ubicación inadecuada de edificaciones	1
Tenencia inadecuada de animales silvestres	2
Deterioro de especies silvestres y ecosistemas	4
Deterioro de estructuras y edificaciones (subtipos)	1
Otros	0
<b>TOTAL</b>	<b>58</b>

RECEPCION		RECLAMO	DENUNCIA POR ACTOS CONTRA LOS RECURSOS NATURALES Y EL MEDIO	DERECHO DE PETICIÓN	SUGERENCIA- RECOMENDACIÓN	ELOGIO	SOLICITUD	TOTAL
Chat	0	0	0	0	0	0	0	0
Correo electrónico	0	0	0	2	0	0	1	3
Correo Postal	0	1	0	10	15	0	61	86
FAX	0	0	0	0	0	0	0	0
Personal	0	0	0	30	12	1	5	48
Telefónico	0	0	0	16	0	0	1	17
Web	0	0	0	0	0	0	0	0
TOTAL	0	0	0	58	27	1	68	154