



Corporación Autónoma  
Regional del Valle del Cauca

C.V.C.

RECIBIDO

OCT 5 10 32 AM '22

038-17

Citar este número al responder:  
0711 891522022

**DIRECCIÓN AMBIENTAL REGIONAL SUROCCIDENTE**

**AVISO POR NOTIFICACIÓN**

NOMBRE: ELKIN ARBEY PALACIO RICO  
DOCUMENTO DE IDENTIFICACION: C.C 71.492.538  
DIRECCIÓN: Calle 70C No. 28-72  
Tel. (2)558 5351 – 316 684 4766  
MUNICIPIO: CALI-VALLE  
FECHA: 30 septiembre de 2022

De acuerdo con lo establecido en el Artículo 69 de la Ley 1437 de 2011 - Código de Procedimiento Administrativo y de lo Contencioso Administrativo, a través del presente aviso, le notifico el contenido y decisión adoptada en el AUTO POR MEDIO DEL CUAL SE INICIA UN PROCEDIMIENTO SANCIONATORIO AMBIENTAL del 14 de junio 2017 dentro del expediente No. 0711-039-002-038-2017.

Se adjunta copia íntegra de los actos administrativos relacionados, quedando notificado al finalizar el día siguiente del recibo del presente escrito.

Atentamente,

**WILSON ANDRES MONDRAGON A.**  
Técnico Administrativo Grado 13- DAR Suroccidente  
Corporación Autónoma Regional del Valle del Cauca – CVC

Proyectó: María Fernanda Rodríguez Gutiérrez – Contratista DAR SUROCCIDENTE  
Archívese en: Expediente 0711-039-002-038-2017.

CARRERA 56 No. 11-36  
SANTIAGO DE CALI, VALLE DEL CAUCA  
PBX: 620 66 00 – 3181700  
LÍNEA VERDE: 018000933093

VERSIÓN: 10 – Fecha de aplicación: 2020/10/08

CÓD: FT.0710.02





Entregando lo mejor de los colombianos

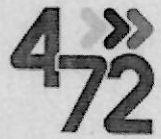

Certificación de entrega

Servicios Postales Nacionales S.A.

Certifica:

Que el envío descrito en la guía cumplida abajo relacionada, fue entregado efectivamente en la dirección señalada.

<b>SERVICIOS POSTALES NACIONALES S.A NIT 900.062.917-9</b> Mito: Concepción de Corozal <b>CORREO CERTIFICADO NACIONAL</b> Centro Operativo: PO CALI Orden de servicio: 15582837		Fecha Pre-Admisión: 05/10/2022 13.54 30 RA392823998CO	
Nombre/ Razón Social: CORPORACION AUTONOMA REGIONAL VALLE DEL CAUCA C.V.C. Dirección: CARRERA 56 # 11-38 Referencia: Ciudad: CALI		NIT/C.C/T: 820399002 Teléfono: 331010 Depto: VALLE DEL CAUCA Código Postal: 777488 Código Operativo 7777488	
Nombre/ Razón Social: ELKIN ARBEY PALACIO RICO Dirección: CL 290 # 28-72 Tel: Ciudad: CALI		Causal Devoluciones: <input checked="" type="checkbox"/> RE Rehusado <input type="checkbox"/> NE No existe <input type="checkbox"/> NR No reside <input type="checkbox"/> NR No reclamado <input type="checkbox"/> DE Desconocido <input type="checkbox"/> Dirección errada <input type="checkbox"/> C2 Cerrado <input type="checkbox"/> NT No contactado <input type="checkbox"/> FA Fallado <input type="checkbox"/> AC Apertado Clausurado <input type="checkbox"/> FM Fuerza Mayor	
Peso Físico(grams): 200 Peso Volumétrico(grams): 0 Peso Facturado(grams): 200 Valor Declarado: \$0 Valor Flete: \$5 800 Costo de manejo: \$0 Valor Total: \$5 800 COP		Firma nombre y/o sello de quien recibe: Fecha de entrega: 06 OCT 2022 Distribuidor: C.C. Observaciones del cliente: CASH 2P VERDE - BLANCO	
7777 488		7777 466 PO.CALI OCCIDENTE	

La información aquí contenida es auténtica e inmodificable.

- Código Postal: 110911  
Diag 25G # 95A - 55, Bogotá D.C.
- Linea Bogotá: (57-1) 472 2005
- Linea Nacional: 01 8000 111 210
- www.4-72.com.co





Corporación Autónoma  
Regional del Valle del Cauca

Página 1 de 12

## AUTO POR MEDIO DEL CUAL SE INICIA UN PROCEDIMIENTO SANCIONATORIO AMBIENTAL

El Director Territorial de la Dirección Ambiental Regional Suroccidente de la Corporación Autónoma Regional del Valle del Cauca – CVC, en uso de las facultades asignadas en el Decreto Ley 2811 de 1974, Ley 99 de 1993, Ley 1333 de 2009 y en especial de lo dispuesto en el Acuerdo CD No. 072 de octubre de 2016 y demás normas concordantes, y

### CONSIDERANDO:

Que en los archivos de la Dirección Ambiental Regional Suroccidente se encuentra radicado el expediente identificado con el número 0711-039-002-038-2017, el cual se originó con motivo de visita técnica realizada por funcionarios adscritos a ésta Dirección Ambiental Regional el 02 de mayo del 2017 al predio ubicado en el corregimiento de Pance, con Coordenadas 3°19'39.20" Norte - 76°37'59.03" Oeste, en el municipio de Santiago de Cali, departamento del Valle del Cauca, dentro del cual se advirtió lo siguiente:

**Lugar:** Predio ubicado en el centro nucleado de Pance Cabecera, Corregimiento de Pance, municipio de Cali. Coordenadas 3°19'39.20" Norte - 76°37'59.03" Oeste. (Coordenadas planas X: 1.049.392 – Y: 859.724).

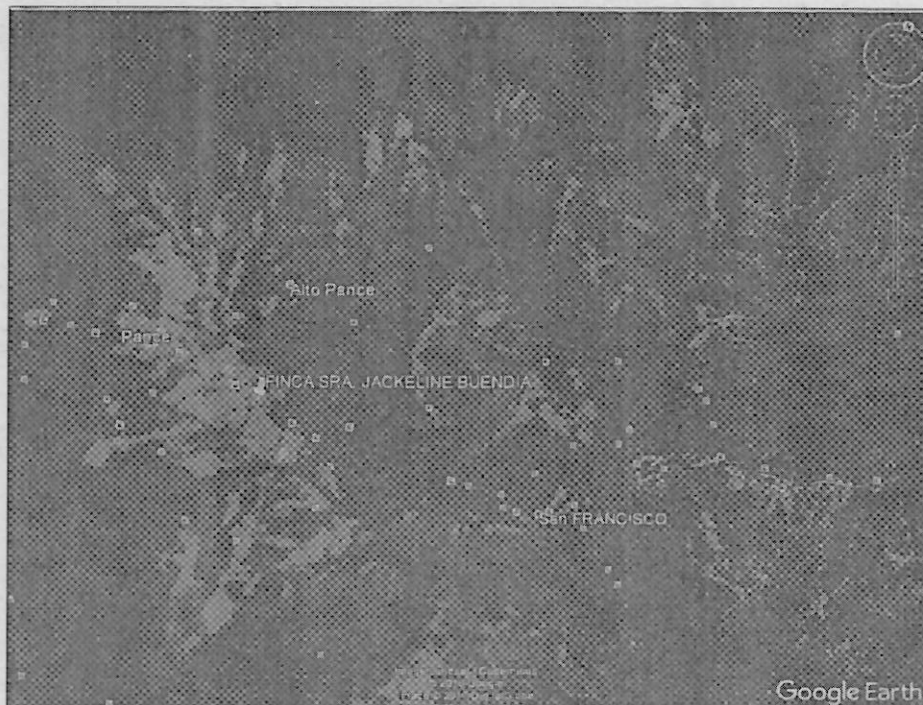

Fuente: Google Earth

*Handwritten signature and initials*

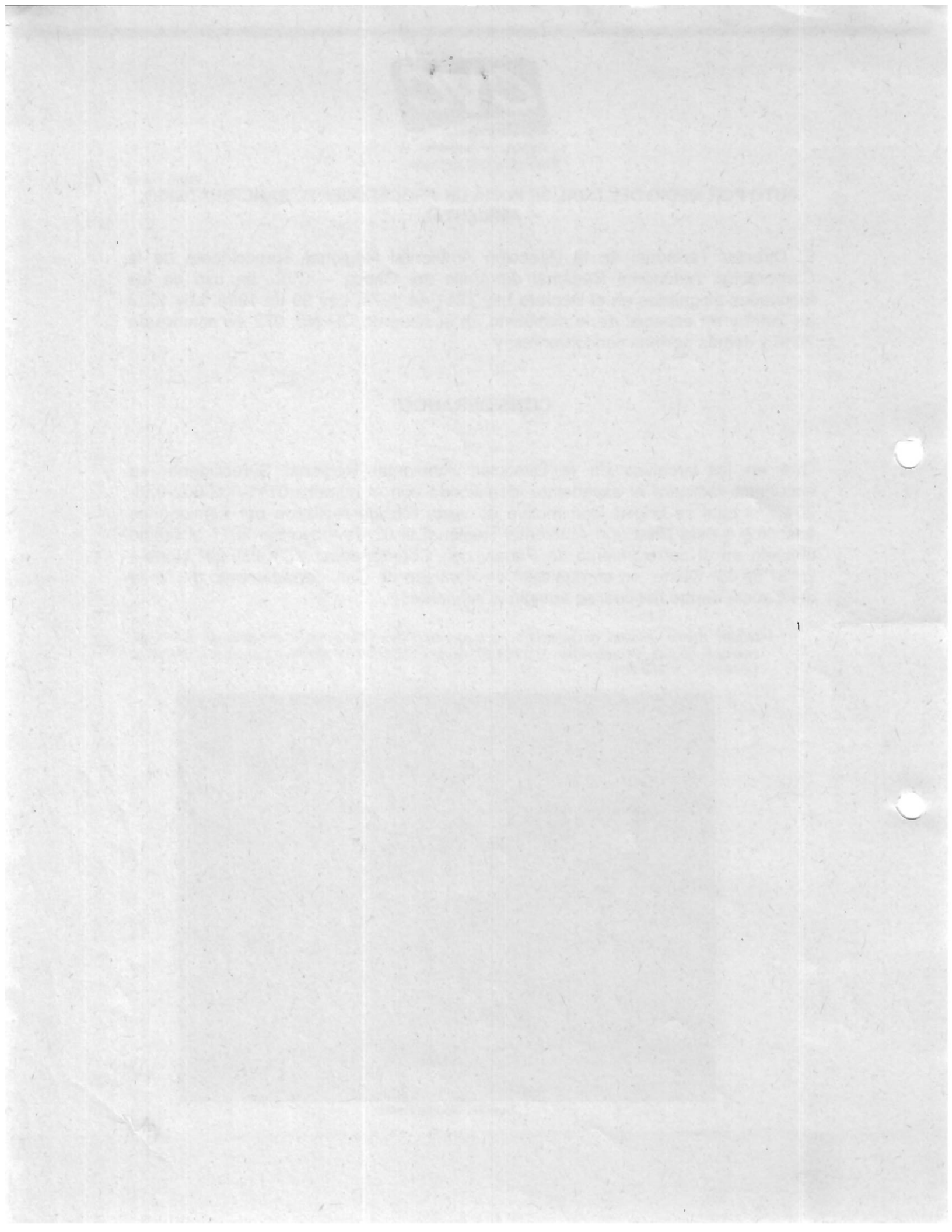

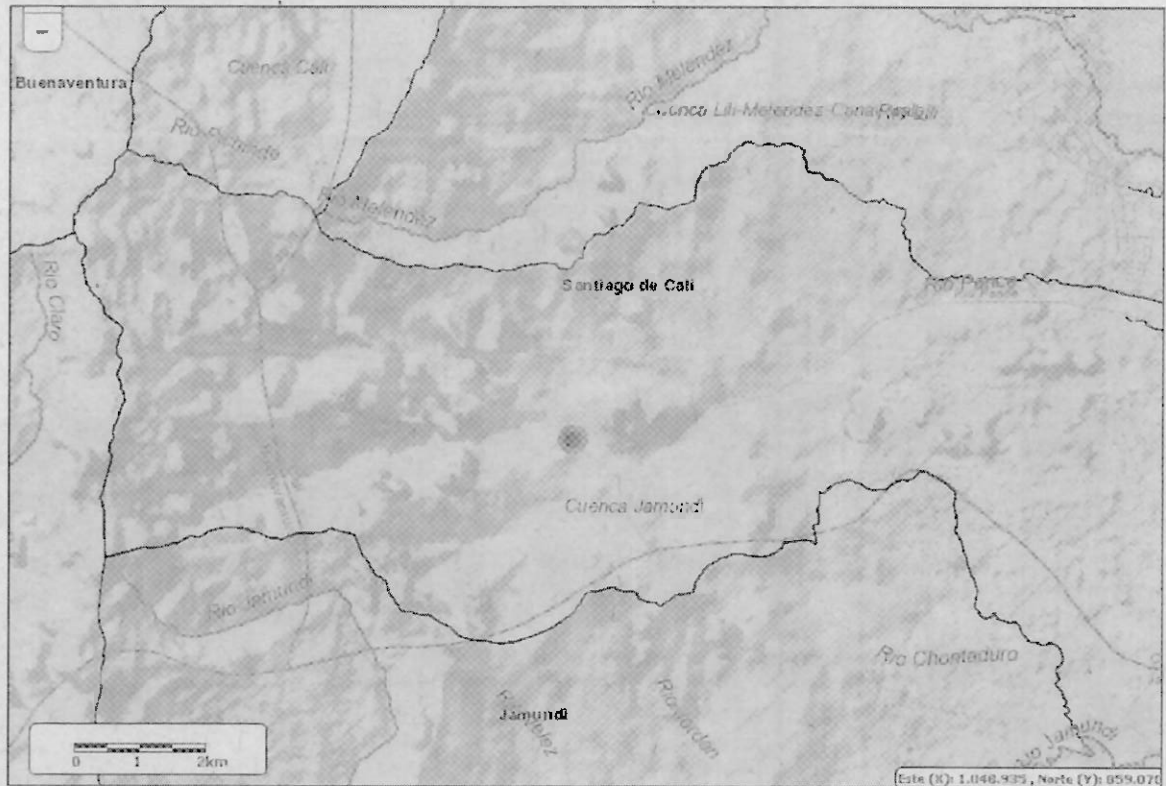

Fuente: GEOVC

**Objeto:** Visita de inspección ocular al predio de propiedad de la señora Jackeline Buendía, para identificar afectaciones al recurso suelo.

**Descripción:** La visita fue atendida por la señora Jackeline Buendía propietaria del predio, donde según nos manifestó ella misma, el señor Arbey Palacio, invadió su predio hace aproximadamente 5 años.

En la visita se observó que en el predio se realizó la construcción de una vivienda de aproximadamente 9 metros de largo x 7 metros de ancho, cuenta con una plancha en concreto que sirve de base para la edificación, la cual se construyó en la franja forestal protectora de un nacimiento de agua, el cual se encuentra ubicado dentro del mismo predio.

Se entiende por Zona Forestal Protectora de un nacimiento de agua: la franja medida en una extensión de por lo menos de 100 metros, desde el afloramiento de agua y en toda su periferia.

El sitio donde se cometió la afectación tiene una altura de 1600 metros sobre el nivel del mar aproximadamente, y vegetación arbórea de aproximadamente un 60%.

*[Handwritten signature]*







Corporación Autónoma  
Regional del Valle del Cauca



*Construcción de una casa dentro de la zona forestal protectora del nacimiento de agua.*



*Tanque de almacenamiento de agua extraída del nacimiento.*





Corporación Autónoma  
Regional del Valle del Cauca

En las imágenes se observa que la vivienda construida se encuentra aproximadamente a 10 metros del afloramiento hidrico.



MR





Corporación Autónoma  
Regional del Valle del Cauca

Página 5 de 12



Tanque séptico para el manejo de vertimientos domésticos

La vivienda cuenta con un tanque para el manejo de los vertimientos domésticos que se generan en la misma, el cual se encuentra ubicado en la parte más alta del nacimiento, aproximadamente a 5 metros del nacimiento, lo cual posibilita su contaminación.

Que con relación al trámite que nos ocupa, es pertinente traer a colación las siguientes disposiciones:

*Art. 8: "Es obligación del Estado y de las personas proteger las riquezas culturales y naturales de la Nación"*

*Art. 58: Se garantizan la propiedad privada y los demás derechos adquiridos con arreglo a las leyes civiles, los cuales no pueden ser desconocidos ni vulnerados por leyes posteriores. Cuando de la aplicación de una ley expedida por motivos de utilidad pública o interés social, resultaren en conflicto los derechos de los particulares con la necesidad por ella reconocida, el interés privado deberá ceder a interés público o social.*

*La propiedad es una función social que implica obligaciones. Como tal, le es inherente una función ecológica."*

*Art. 79: "Todas las personas tienen derecho a gozar de un ambiente sano. La ley garantizará la participación de la comunidad en las decisiones que puedan afectarlo.*

*Es deber del Estado proteger la diversidad e integralidad del ambiente, conservar las áreas de especial importancia ecológica y fomentar la educación para el logro de estos fines."*

*Art. 80: "El Estado planificará el manejo y aprovechamiento de los recursos naturales para garantizar su desarrollo sostenible, su conservación, restauración o sustitución.*

*MAPC*

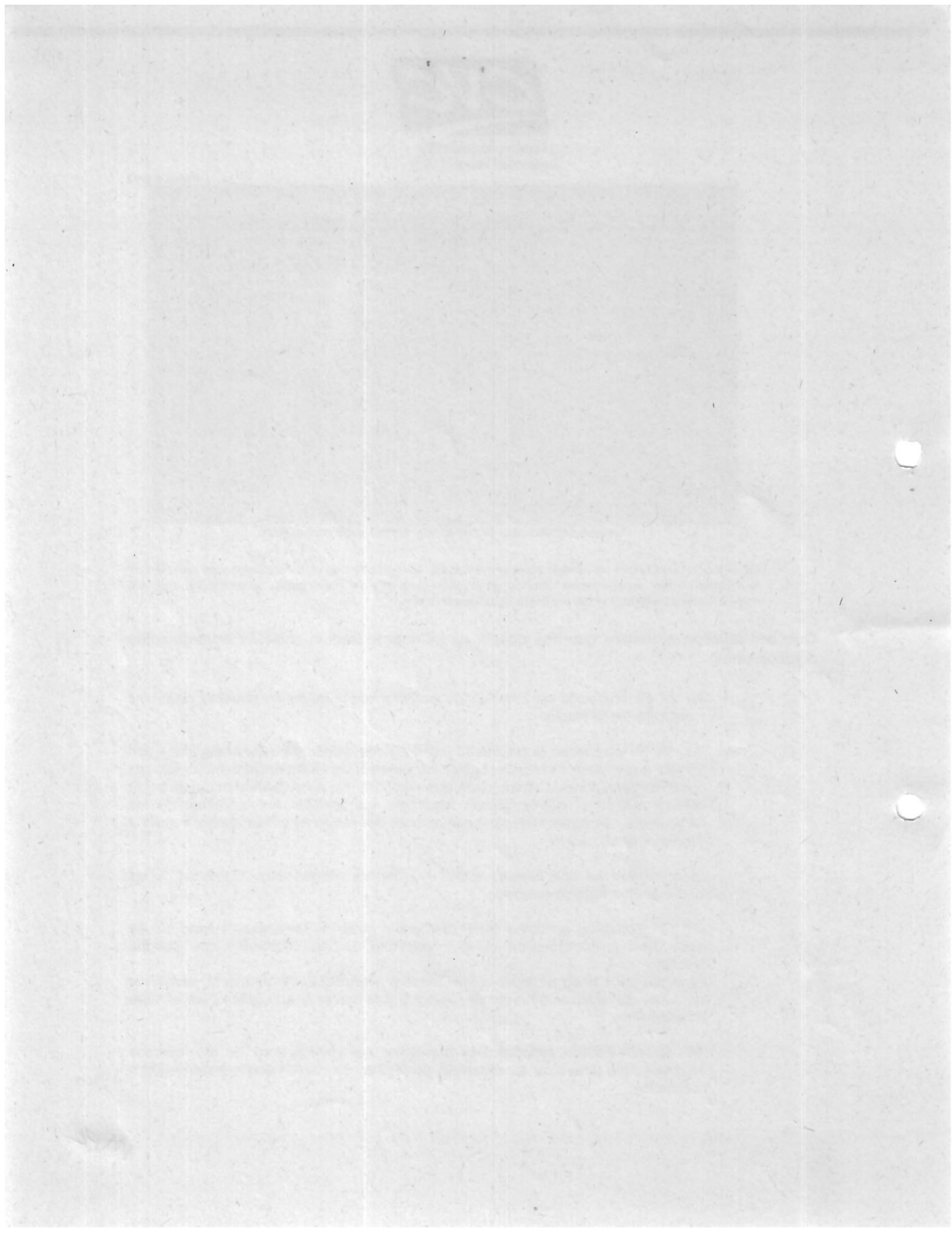



Corporación Autónoma  
Regional del Valle del Cauca

Página 6 de 12

*Además, deberá prevenir y controlar los factores de deterioro ambiental, imponer las sanciones legales y exigir la recuperación de los daños causados.*

*Así mismo, cooperara con otras naciones en la protección de los ecosistemas situados en las zonas fronterizas".*

Que el Decreto 2811 de 1974 en su artículo 1º indica que:

*"El ambiente es patrimonio común. El Estado y los particulares deben participar en su preservación y manejo, que son de utilidad pública e interés social."*

*Artículo 8º.- Se consideran factores que deterioran el ambiente, entre otros:*

*a.- La contaminación del aire, de las aguas, del suelo y de los demás recursos naturales renovables.*

*Se entiende por contaminación la alteración del ambiente con sustancias o formas de energía puestas en él, por actividad humana o de la naturaleza, en cantidades, concentraciones o niveles capaces de interferir el bienestar y la salud de las personas, atentar contra la flora y la fauna, degradar la calidad del ambiente o de los recursos de la nación o de los particulares.*

*Se entiende por contaminante cualquier elemento, combinación de elementos, o forma de energía que actual o potencialmente puede producir alteración ambiental de las precedentemente escritas. La contaminación puede ser física, química, o biológica:*

*(...)*

*d.- Las alteraciones nocivas del flujo natural de las aguas;*

*e.- La sedimentación en los cursos y depósitos de agua;*

*f.- Los cambios nocivos del lecho de las aguas;"*

*Artículo 80º.- Sin perjuicio de los derechos privados adquiridos con arreglo a la ley, las aguas son de dominios públicos, inalienables e imprescriptibles.*

*Artículo 83º.- Salvo derechos adquiridos por particulares, son bienes inalienables e imprescriptibles del Estado:*

*a.- El álveo o cauce natural de las corrientes;*

*b.- El lecho de los depósitos naturales de agua;*

*c.- La playas marítimas, fluviales y lacustres;*

*d.- Una faja paralela a la línea de mareas máximas o a la del cauce permanente de ríos y lagos, hasta de treinta metros de ancho;*

*e.- Las áreas ocupadas por los nevados y por los cauces de los glaciares;*

*MAP*

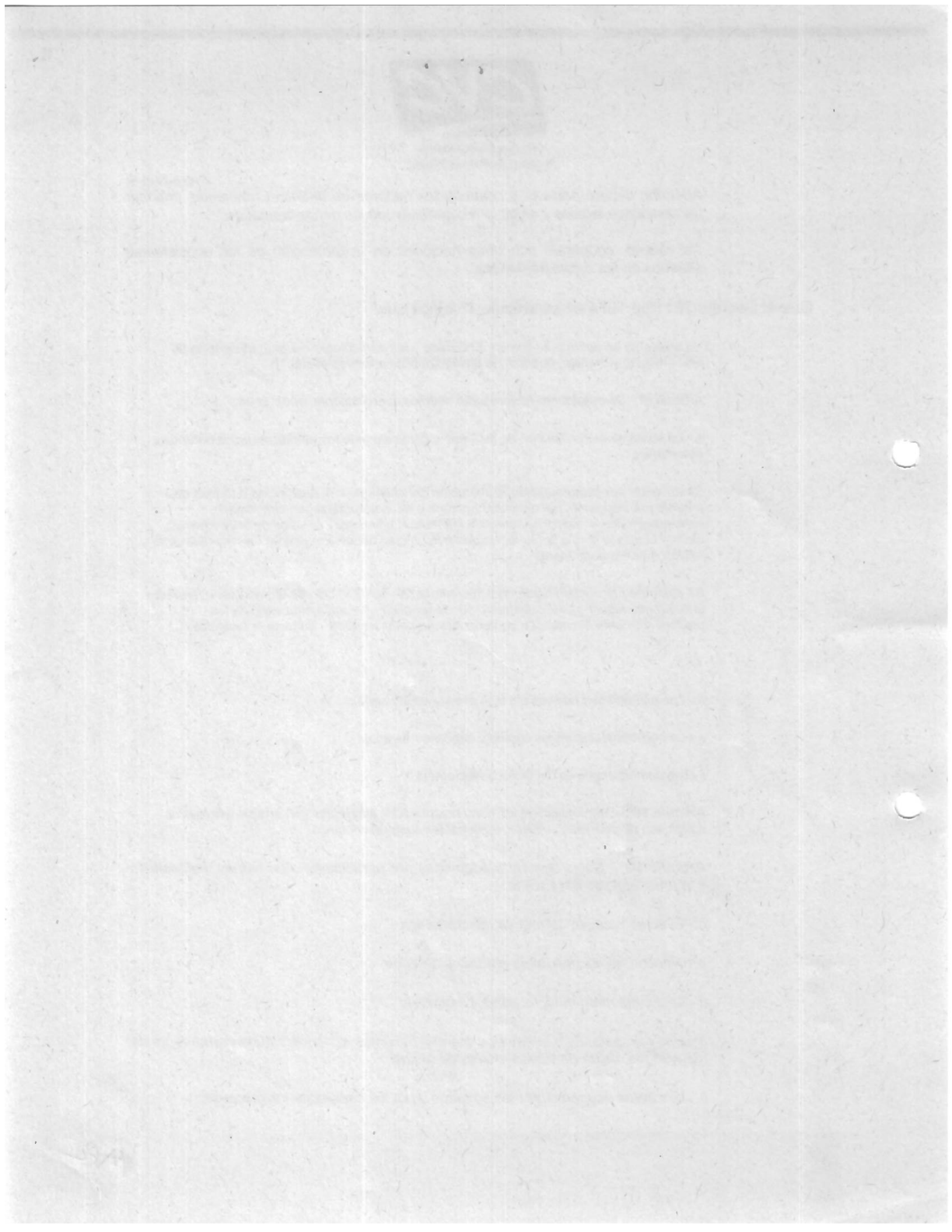





f.- Los estratos o depósitos de las aguas subterráneas.

**Artículo 204°.-** Se entiende por área forestal protectora la zona que debe ser conservada permanentemente con bosques naturales o artificiales, para proteger estos mismos recursos u otros naturales renovables.

*En el área forestal protectora debe prevalecer el efecto protector y solo se permitirá la obtención de frutos secundarios del bosque."*

### Decreto 1076 del 2015 (Decreto Único Reglamentario del Sector Ambiente)

**ARTÍCULO 2.2.1.1.17.6** Áreas forestales protectoras. Se consideran como áreas forestales protectoras:

- a) Todas las tierras ubicadas en regiones cuya precipitación sea superior a ocho mil milímetros (8.000 mm.) por año y con pendiente mayor del 20% (formaciones de bosques pluvial tropical);
- b) Todas las tierras ubicadas en regiones cuya precipitación esté entre cuatro mil y ocho mil milímetros (4.000 y 8.000 mm.) por año y su pendiente sea superior al treinta por ciento (30%) (Formaciones de bosques muy húmedo - tropical, bosque pluvial premontano y bosque pluvial montano bajo);
- c) Todas las tierras, cuyo perfil de suelo, independientemente de sus condiciones climáticas y topográficas, presente características morfológicas, físicas o químicas que determinen su conservación bajo cobertura permanente;
- d) Todas las tierras con pendiente superior al ciento por ciento (100 %) en cualquier formación ecológica;
- e) Las áreas que se determinen como de influencia sobre cabeceras y nacimiento de los ríos y quebradas, sean estos permanentes o no;
- f) Las áreas de suelos desnudados y degradados por intervención del hombre o de los animales, con el fin de obtener su recuperación;
- g) Toda área en la cual sea necesario adelantar actividades forestales especiales con el fin de controlar dunas, deslizamientos, erosión eólica, cauces torrenciales y pantanos insalubres;
- h) Aquellas áreas que sea necesario declarar como tales por circunstancias eventuales que afecten el interés común, tales como incendios forestales, plagas y enfermedades forestales, construcción y conservación de carreteras, viviendas y otras obras de ingeniería;
- i) Las que por la abundancia y variedad de la fauna silvestre acuática y terrestre merezcan ser declaradas como tales, para conservación y multiplicación de esta y las que sin poseer tal abundancia y variedad ofrecen en cambio condiciones especialmente propicias al establecimiento de la vida silvestre.

**ARTÍCULO 2.2.1.1.18.2.** En relación con la protección y conservación de los bosques, los propietarios de predios están obligados a:

1. Mantener en cobertura boscosa dentro del predio las áreas forestales protectoras.

Se entiende por áreas forestales protectoras:

  
AAPE





- a) Los nacimientos de fuentes de aguas en una extensión por lo menos de 100 metros a la redonda, medidos a partir de su periferia.
  - b) Una faja no inferior a 30 metros de ancha, paralela a las líneas de mareas máximas, a cada lado de los cauces de los ríos, quebradas y arroyos, sean permanentes o no, y alrededor de los lagos o depósitos de agua;
  - c) Los terrenos con pendientes superiores al 100% (45).
2. Proteger los ejemplares de especies de la flora silvestre vedadas que existan dentro del predio.
  3. Cumplir las disposiciones relacionadas con la prevención de incendios, de plagas forestales y con el control de quemas.

**ARTÍCULO 2.2.3.2.20.3.** Los propietarios, poseedores o tenedores de fundos en los cuales nazcan fuentes de aguas o predios que están atravesados por corrientes o depósitos de aguas o sean aledaños a ellos, deberán cumplir todas las obligaciones sobre práctica de conservación de aguas, bosques protectores y suelos de acuerdo con las normas vigentes.

**ARTÍCULO 2.2.3.2.24.1.** Prohibiciones. Por considerarse atentatorias contra el medio acuático se prohíben las siguientes conductas:

1. Incorporar o introducir a las aguas o sus cauces cuerpos o sustancias sólidas, líquidas o gaseosas, o formas de energía en cantidades, concentraciones o niveles capaces de interferir con el bienestar o salud de las personas, atentar contra la flora y la fauna y demás recursos relacionados con el recurso hídrico.
2. Infringir las disposiciones relativas al control de vertimientos.
3. Producir, en desarrollo de cualquier actividad, los siguientes efectos:
  - a. La alteración nociva del flujo natural de las aguas;
  - b. La sedimentación en los cursos y depósitos de agua;
  - c. Los cambios nocivos del lecho o cauce de las aguas;
  - d. La eutroficación;
  - e. La extinción o disminución cualitativa o cuantitativa de la flora o de la fauna acuática, y
  - f. La disminución del recurso hídrico como la fuente natural de energía.

Que la Ley 1333 del 21 de julio de 2009 "Por la cual se establece el procedimiento sancionatorio ambiental y se dictan otras disposiciones", señala en su artículo tercero lo siguiente: "Principios rectores. Son aplicables al procedimiento sancionatorio ambiental los principios constitucionales y legales que rigen las actuaciones administrativas y los principios ambientales prescritos en el artículo 1º de la ley 99 de 1993".

Que la citada ley 1333 de 2009, establece:

**Artículo 1º.** Titularidad de la potestad sancionatoria en materia ambiental. El Estado es el titular de la potestad sancionatoria en materia ambiental y la ejerce sin perjuicio de las competencias legales de otras autoridades a través del Ministerio de Ambiente, Vivienda y Desarrollo Territorial, las Corporaciones Autónomas Regionales, las de Desarrollo Sostenible, las Unidades Ambientales de los grandes centros urbanos a que se refiere el artículo 66 de la Ley 99 de 1993, los establecimientos públicos ambientales a que se refiere el artículo 13 de la Ley 768 de 2002 y la Unidad Administrativa Especial del Sistema de Parques Nacionales

h/r  
MAR





Corporación Autónoma  
Regional del Valle del Cauca

Página 9 de 12

Naturales, Uaesppn, de conformidad con las competencias establecidas por la ley y los reglamentos.

**Parágrafo.** En materia ambiental, se presume la culpa o el dolo del infractor, lo cual dará lugar a las medidas preventivas. El infractor será sancionado definitivamente si no desvirtúa la presunción de culpa o dolo para lo cual tendrá la carga de la prueba y podrá utilizar todos los medios probatorios legales."

Que de conformidad con el artículo 5º, de la citada ley 1333 de 2009, consagra:

*"Infracciones. Se considera infracción en materia ambiental toda acción u omisión que constituya violación de las normas contenidas en el Código de Recursos Naturales Renovables Decreto Ley 2811 de 1974, en la Ley 99 de 1993, en la Ley 165 de 1994, y en las demás disposiciones ambientales vigentes, en las que sustituyan o modifiquen y en los actos administrativos emanados de la autoridad ambiental competente.*

*Será también constitutivo de infracción ambiental la comisión de un daño al medio ambiente, con las mismas condiciones que para configurar la responsabilidad civil extracontractual establece el Código Civil y la legislación complementaria; a saber: el daño, el hecho generador con culpa o dolo y el vínculo causal entre los dos. Cuando estos elementos se configuren darán lugar a una sanción administrativa ambiental, sin perjuicio de la responsabilidad que para terceros pueda generar el hecho en materia civil.*

*PARÁGRAFO 1º: En las infracciones ambientales se presume la culpa o dolo del infractor, quien tendrá a su cargo desvirtuarla.*

*PARÁGRAFO 2º: El infractor será responsable ante terceros de la reparación de los daños y perjuicios causados por su acción u omisión".*

Que de acuerdo a lo dispuesto en el numeral 17 del artículo 31 de la Ley 99 de 1993, dentro de las funciones de las Autoridades Ambientales está la de imponer y ejecutar a prevención y sin perjuicio de las competencias atribuidas por la ley a otras autoridades, las medidas de policía y las sanciones previstas en la ley, en caso de violación a las normas de protección ambiental y de manejo de recursos naturales renovables y exigir, con sujeción a las regulaciones pertinentes, la reparación de los daños causados.

Que en relación con el tema que nos ocupa es pertinente traer a colación lo dispuesto en el artículo 18 de la Ley 1333 de 2009, en los siguientes términos:

*Artículo 18. Iniciación del procedimiento sancionatorio. El procedimiento sancionatorio se adelantará de oficio, a petición de parte o como consecuencia de haberse impuesto una medida preventiva mediante acto administrativo motivado, que se notificará personalmente conforme a lo dispuesto en el Código Contencioso Administrativo, el cual dispondrá el inicio del procedimiento sancionatorio para verificar los hechos u omisiones constitutivas de infracción a las normas ambientales. En casos de flagrancia o confesión se procederá a recibir descargos."*  
*-subrayado fuera del texto original-*

MAP





Corporación Autónoma  
Regional del Valle del Cauca

Página 10 de 12

Que según se desprende de lo anterior, en el predio ubicado en el corregimiento de Pance, con Coordenadas 3°19'39.20" Norte - 76°37'59.03" Oeste, en el municipio de Santiago de Cali, departamento del Valle, la señora JACKELINE CAICEDO BUENDIA identificada con cedula de ciudadanía No. 66.818.311, realizó actividades de construcción de una vivienda de aproximadamente 9 metros de largo x 7 metros de ancho en la zona forestal protectora de afloramiento y/o nacimiento de además de captación de agua y manejo mediante el sistema de pozo séptico de vertimientos, sin autorización expedida por ésta Autoridad Ambiental.

Que dentro del presente procedimiento sancionatorio ambiental se tendrán como pruebas documentales las que se detallan a continuación:

1. Informe de visita rendido del 02 de mayo del 2017

Que en concordancia con el artículo 20 de la Ley 1333 de 2009, iniciado el procedimiento sancionatorio, cualquier persona podrá intervenir para aportar pruebas o auxiliar al funcionario competente cuando sea procedente en los términos de los artículos 69 y 70 de la Ley 99 de 1993. Se contará con el apoyo de las autoridades de policía y de las entidades que ejerzan funciones de control y vigilancia ambiental.

Que igualmente con fundamento en el artículo 21 de la Ley 1333 de 2009, de comprobarse que los hechos materia del procedimiento fueren constitutivos de delito, falta disciplinaria o de otro tipo de infracción administrativa esta Autoridad pondrá en conocimiento a las autoridades correspondientes de los hechos y acompañará copia de los documentos pertinentes, para que se tomen las acciones a que haya lugar desde las competencias administrativas y legales.

Que adicionalmente el artículo 22 de la citada Ley 1333 de 2009 establece que las autoridades ambientales podrán realizar todo tipo de diligencias administrativas como visitas técnicas, toma de muestras, exámenes de laboratorio, mediciones, caracterizaciones y todas aquellas actuaciones que estime necesarias y pertinentes para determinar con certeza los hechos constitutivos de infracción y completar los elementos probatorios. Acorde con lo anterior, esta Entidad podrá decretar la práctica de pruebas que se consideren conducentes, pertinentes y útiles.

Que el artículo 24 de la Ley 1333 de 2009 dispone que cuando exista mérito para continuar con la investigación, se procederá a formular cargos contra el presunto infractor mediante acto administrativo debidamente motivado.

Que en cumplimiento de lo establecido en el inciso final del artículo 56 de la Ley 1333 de 2009, se remitirá copia de la presente actuación administrativa a la Procuraduría 1ª Agraria y Ambiental del Valle del Cauca.

Con base en lo anteriormente expuesto, el Director Territorial de la Dirección Ambiental Regional Suroccidente, de la Corporación Autónoma Regional del Valle del Cauca -CVC-

*MP*





**RESUELVE:**

**ARTÍCULO PRIMERO:** Iniciar procedimiento sancionatorio ambiental contra la señora JACKELINE CAICEDO BUENDIA identificada con cedula de ciudadanía No. 66.818.311, para verificar los hechos u omisiones constitutivas de infracción a la normatividad ambiental vigente de conformidad con lo señalado en la parte motiva del presente acto administrativo

Parágrafo 1°. Informar a los investigados que ellos o cualquier persona, podrán intervenir para aportar pruebas o auxiliar al funcionario competente cuando sea procedente en los términos de los artículos 69 y 70 de la ley 99 de 1993.

Parágrafo 2°. Informar a los investigados que dentro del presente procedimiento sancionatorio ambiental se tendrán como pruebas documentales las que se detallan a continuación:

1. Informe de visita rendido del 02 de mayo del 2017

Parágrafo 3°. Informar a los investigados que la totalidad de los costos que demande la práctica de pruebas será de cargo de quien las solicite.

Parágrafo 4°. En orden a determinar con certeza los hechos constitutivos de infracción y completar los elementos probatorios, esta Entidad podrá realizar todo tipo de diligencias y actuaciones administrativas que estime necesarias y pertinentes, en los términos del artículo 22 de la ley 1333 de 2009.

Parágrafo 5°. En caso de existir mérito para continuar con la investigación, ésta Entidad procederá a formular cargos contra los presuntos infractores acorde con lo establecido en el artículo 24 de la Ley 1333 de 2009.

Parágrafo 6°. Si de los hechos materia del presente procedimiento sancionatorio se constata la posible existencia de contravenciones o delitos, falta disciplinaria o de otro tipo de infracción administrativa, se ordenará ponerlos en conocimiento de la autoridad correspondiente, acompañándole copia de los documentos del caso, según lo dispuesto por el artículo 21 de la Ley 1333 de 2009.

**ARTICULO SEGUNDO:** Remitir copia de la presente actuación administrativa a la Procuradora Judicial Ambiental y Agraria del valle del Cauca, en cumplimiento de lo establecido en el inciso final del artículo 56 de la Ley 1333 de 2009.

**ARTÍCULO TERCERO:** Notificar personalmente el presente acto administrativo a la investigada o a sus apoderados legalmente constituidos, quienes deberán acreditar su calidad conforme lo prevé la ley. En caso de no ser posible la notificación personal se realizará de conformidad con lo dispuesto en la Ley 1437 de 2011, acorde con lo establecido en el artículo 19 de la ley 1333 de 2009.

MR

21

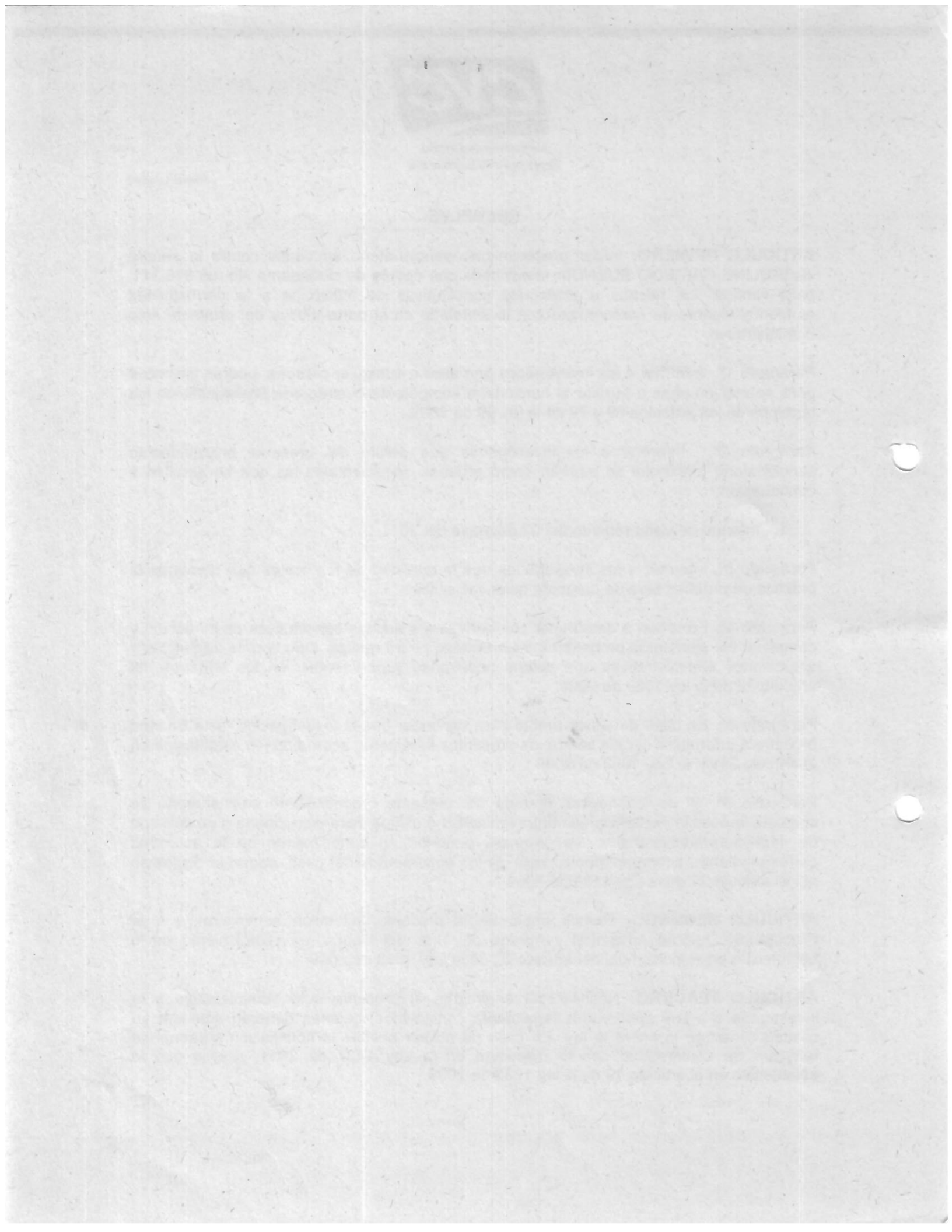



Corporación Autónoma  
Regional del Valle del Cauca

Página 12 de 12

**ARTICULO CUARTO:** Indicar que contra la presente actuación administrativa no procede recurso alguno, de conformidad con lo dispuesto en el artículo 75 de la Ley 1437 de 2011.

Dada en Santiago de Cali, a los **14 JUN. 2017**

**NOTIFÍQUESE Y CÚMPLASE**

**DIEGO LUIS HURTADO ANIZARES**  
Director Territorial  
Dirección Ambiental Regional Suroccidente

Proyecto: Misheel Alexander Peña Carabalí Técnico Sustanciador Contratista DAR Suroccidente  
Revisó: Gloria Cristina Luna Campo, Profesional Jurídica Contratista Dar Suroccidente  
Revisó: Glona Enith Cedeño Coordinadora U.G.C Jamundí Claro Timba  
Expediente: 711-039-002-038-2017



Faint, illegible text or markings in the center of the page.

